PROLETARI DIN TOATE ȚĂRILE, UNIȚI-VĂ!

Steagul roșu

ANUL XXX Nr. 7436 | DUMINICĂ 30 SEPTEMBRIE 1973 | 4 PAGINI 30 BANI

ORGAN AL COMITETULUI MUNICIPAL PETROȘANI AL P.C.R. ȘI AL CONSILIULUI POPULAR MUNICIPAL

BREVIAR

● Pe platforma industrială de la Borzești a intrat în funcțiune cea de-a 5-a linie pentru fabricarea cauciucului sintetic, avînd o capacitate anuală de 30 000 tone. Noua linie, valorificînd integral spațiile productive existente, a necesitat investiții al căror nivel este cu 10 la sută mai redus față de sumele cheltuite pentru celelalte instalații similare. Ea se caracterizează printr-o suplețe mult mai mare, ocupînd un spațiu productiv de două ori mai mic față de instalațiile de aceeași putere, și este dotată cu utilaje de înaltă ținută tehnică.

● Industria constructoare de mașini grele exportă produse în 42 de țări, întreprinderea specializată de comerț exterior „Mecanoexport" avînd relații cu mai mult de 800 de firme și întreprinderi străine, cărora le furnizează, printre altele: rulmenți, tractoare, locomotive Diesel-electice, linii complete pentru fabricația cimentului, instalații și utilaje petroliere, excavatoare, rulouri, compresoare, mașini-unelte, poduri rulante și macarale construcții metalice.

In baza unor studii aprofundate de marketing, unitățile industriei constructoare de mașini desfășoară astăzi o largă mișcare pentru sporirea competitivității produselor lor, pentru realizarea unor utilaje și instalații industriale cu parametri ridicați și cu costuri de producție reduse. Exemplu concludent în această direcție îl constituie locomotivele Diesel hidraulice, fabricate de uzinele „23 August" și exportate în 12 țări.

● Intre 2—6 octombrie, țara noastră va fi prezentă la Tîrgul internațional de la Nairobi cu o expoziție de mașini și utilaje agricole, chimice și textile. Intreprinderile românești de import-export vor expune între altele, mijloace de transport auto, mașini agricole, produse chimice, fibre și fire acrilice și poliamidice, îngrășăminte, bunuri din mase plastice, țesături. (Agerpres)

In Editura Politică a apărut:

Tradiții ale poporului român de solidaritate și prietenie cu poporul chinez

Volumul înmănunchează documente și lucrări care pun în lumină aspecte revelatorii din filonul tradițiilor de solidaritate ale clasei muncitoare din țara noastră, ale poporului român cu lupta revoluționară a poporului chinez, sub conducerea Partidului Comunist Chinez, pentru emancipare socială și națională.

CINCINALUL ÎNAINTE DE TERMEN!

Investițiile Văii Jiului

FAȚĂ ÎN FAȚĂ cu TERMENUL de PREDARE

MONTAJUL UTILAJELOR TEHNOLOGICE

obiectiv primordial în lucrările de amplificare și modernizare a Preparației Lupeni

- **Lunile august și septembrie au permis recuperarea parțială a restanțelor din perioada acestui an**
- **31 martie 1974: termenul de intrare în probe a primei linii tehnologice. Respectarea lui este condiționată de ritmul lucrărilor de montaj**

Una din concluziile adunării oamenilor muncii din cadrul Exploatării de preparare a cărbunelui Valea Jiului, desfășurată cu cîtva timp în urmă, a fost că **realizarea importantelor sarcini care stau în fața colectivului de preparatori pe linia valorificării optime a producției de cărbune a bazinului este condiționată în mod direct de intrarea în funcțiune la termenele prevăzute a noilor capacități de prelucrare din cadrul preparației Lupeni.** Faptul acesta vine să sublinieze odată în plus importanța, semnificația deosebită pe care o are, în contextul măsurilor de creștere a producției de cărbune cocsificabil, executarea în ritm susținut a lucrărilor de amplificare și modernizare a preparației Lupeni, lucrări ce se execută de către lotul Lupeni al T.C.M.M.

Stadiul de execuție al lucrărilor, posibilitățile de accelerare a ritmului de lucru de aici a făcut obiectul unei analize, apărute în ziarul nostru din 11 august sub titlul „Amplificarea și modernizarea preparației Lupeni — un obiectiv de investiții al cărui ritm de execuție se cere grabnic impulsionat". O primă concluzie care a rezultat atunci a constituit-o existența unor restanțe în ceea ce privește stadiile fizice de execuție ca urmare a realizării sarcinilor de plan la nivelul semestrului I doar în proporție de 68 la sută.

11 august era însă o dată recentă chemării adresate de secretarul general al partidului, tovarășul Nicolae Ceaușescu, constructorilor din întreaga țară de a transforma lunile august și septembrie în luni ale realizărilor de vîrf în construcții, și în consecință colectivul lotului s-a angajat că va depune toate eforturile pentru a răspunde așa cum se cuvine acestei chemări.

Recent, am avut posibilitatea să ne convingem că angajamentul de atunci a fost în bună măsură realizat, în lunile august și septembrie obținîndu-se o producție suplimentară de peste 1 500 000 lei, fapt care face ca pînă la sfîrșitul anului să mai rămînă de recuperat o producție restanță de cca. un milion lei, valoare realizabilă după cum a reieșit din spusele interlocutorilor noștri.

„Lucrările de construcții se desfășoară normal, ne-a de-

Ing. Bujor BOGDAN

(Continuare în pag. a 3-a)

Pe Șantierul 1 Petroșani

Ritm înalt de execuție a blocurilor

Acționind în spiritul angajamentului luat ca răspuns la chemarea adresată constructorilor de către conducerea superioară de partid, brigăzile de zidari conduse de comuniștii **Dumitru Postolache** și **Dumitru Roșu** și cea de tîmplari a lui **Gheorghe Neagoe,** din cadrul Șantierului nr. 1 al T.C.H. Petroșani, ca și brigăzile de instalatori conduse de **Costache Maftei** și **Ioan Sachelarie,** de la șantierul nr. 5 — instalații, au reușit să-și realizeze și chiar să depășească lucrările din graficul de execuție pe luna septembrie.

Analizînd zilnic bilanțul rezultatelor obținute la fiecare punct de lucru, constructorii din Petroșani au terminat primul tronson al blocului E 2-2 cu 60 de apartamente din cartierul Aeroport și își intensifică ritmul de lucru la cel de-al doilea tronson aflat într-un stadiu avansat de execuție pentru a preda acest obiectiv cu 15 zile mai devreme.

In același timp, la blocul B 1-a de pe strada Republicii din Petroșani se lucrează în ritm susținut pentru terminarea finisărilor exterioare.

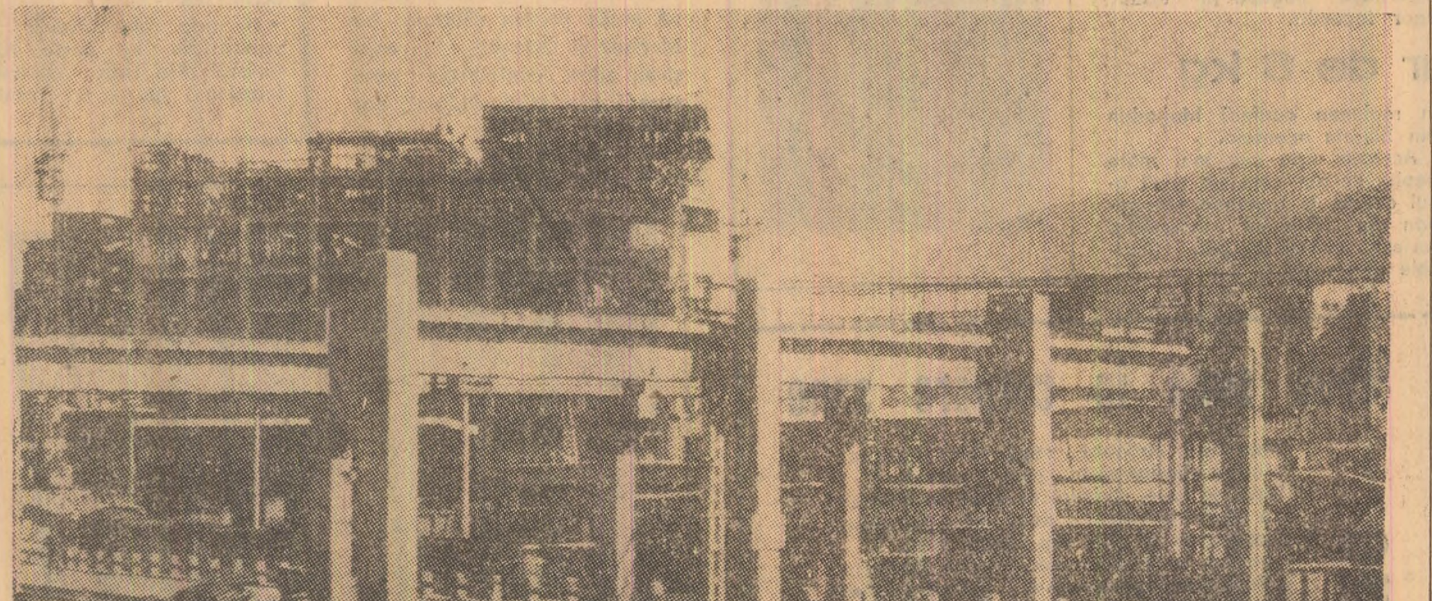

Noua „față" de la extinderea Preparației cărbunelui din Lupeni.

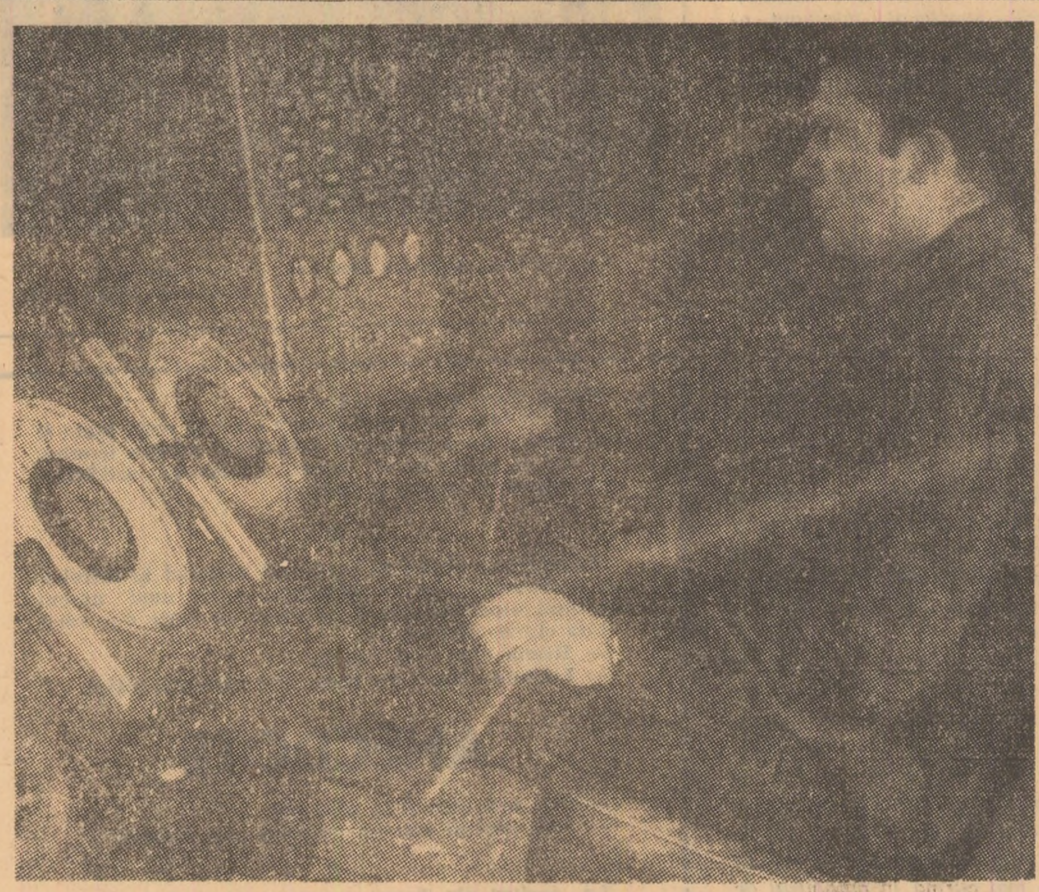

Responsabilitate, pricepere și conștiinciozitate. Iată ce-l caracterizează pe comunistul Sabin Tomuș, mecanic la puțul de extracție cu schip al minei Dîlja.

De aici, din cabina de comandă a casei de mașini el este în permanentă legătură cu subteranul, dirijînd scoaterea la ziuă a cărbunelui. Foto: I. LICIU

Capacități de producție în pregătire

Abatajul frontal din stratul 18 al minei Aninoasa constituie unul din obiectivele care va contribui nu peste mult timp la asigurarea capacității de producție a minei în flancul sudic al cîmpului minier.

Executarea planului înclinat pe strat — lucrare care condiționează direct „pornirea" abatajului — a fost încredințată brigăzii de mineri condusă de ALEXANDRU GABOȘ, unul din colectivele de muncă din cadrul sectorului de investiții care se bucură de bune aprecieri.

Inscriind-se în hotărîrea adoptată de colectivul sectorului de a recupera pînă la sfîrșitul lunii noiembrie restanțele pe care le-a înregistrat în cursul acestui an, brigada desfășoară o activitate rodnică în aceste zile, fapt ilustrat de depășirea cu circa 7 ml. a sarcinilor de plan ce-i reveneau în cursul săptămînii recent încheiate. Această realizare constituie GARANȚIA CA ANGAJAMENTUL ASUMAT DE BRIGADĂ — DE A ASIGURA INTRAREA IN PRODUCȚIE A NOULUI ABATAJ CU 15 ZILE INAINTE DE TERMEN — VA FI RESPECTAT ȘI CHIAR DEPĂȘIT.

Constantin DANILA,
tehnician E.M. Aninoasa

Festivalul cultural-artistic „SARMIS '73"

— Ziua a șaptea —

In cadrul ediției a IV-a a festivalului culturii și educației socialiste „Sarmis '73", ultimele zile înregistrează o amplă concentrare de manifestări. Ieri, la Muzeul județean Deva a început sesiunea anuală de comunicări științifice a Asociației folcloriștilor hunedoreni „Ovid Densușeanu". Adrian Nicol, de la Institutul de etnografie și folclor București a prezentat piese autohtone de folclor hunedorean din colecția institutului. Au mai prezentat comunicări: prof. Petru Baciu *(Orăștie) — „Claca în satele de pe Valea Grădiștei"; prof.* Constantin Clemente, *directorul Centrului de îndrumare a creației populare și a mișcării artistice de masă al județului Hunedoara — „O colindă din Bozeș"; prof.* Silviu Buga *(Călan) a adus un buchet de „motive lirice în strigăturile de pe Valea Streiului" iar lectorul* Gabriel Manolescu *(Univ. Timișoara) s-a referit la „Caracterul spectacular al obiceiurilor folclorice". Prof.* Maria Oprișa *(comuna Alun) a prezentat cercetarea „Cîntecul bradului la Pădureni" iar prof.* Victor Oprișu *(Deva) „Cîteva considerații privind raportul dintre folclor și medicină". Observații interesante asupra obiceiurilor de iarnă din Hunedoara au fost aduse de asis. univ.* Ion I. Popa *(Timișoara), fericit completate de proiectarea filmelor „Călușarii din Romos" și „Dubașii din Godinești". Prof.* Aurelian Sîrbu *a prezentat „Strigarea peste sat la Almaș — Săliște" iar dr.* Ion Paloș *(Institutul de etnografie și folclor, filiala Cluj) a prezentat cercetarea „O temă antică în folclorul românesc — Oedip".*

La Aninoasa a avut loc, aseară, un spectacol al brigăzilor artistice de agitație din Valea Jiului urmate de o dezbatere. La căminele culturale din Blăjeni, Boz, Cimpa și Unirea s-au desfășurat șezători folclorice cu titlul „De la lume adunate și iarăși la lume date".

(Continuare în pag. a 3-a)

LA PREPARAȚIA COROEȘTI

Intervenție promptă, în timp record

... 21 septembrie orele 14. In secția spălare de la preparația Coroești, membrii schimbului II își iau utilajele în primire.

In biroul maiștrilor de spălare se aude vocea gravă a dispecerului, care anunță o avarie la căruciorul de bruți de pe șirul I, ale cărei brațe, rupte, au rămas în siloz. Situația se anunță critică pentru funcționarea spălătoriei, deoarece și linia a II-a de spălare era oprită pentru vulcanizarea covorului de cauciuc la o bandă transportoare principală. Silozurile de cărbune brut erau pline și, din moment în moment, exploatările se aflau în situația de a se opri. Trebuia, deci, acționat rapid. Imediat maistrul principal **Al. Laszlo** a stabilit planul de acțiune. Și-a mobilizat echipa de intervenție, care fără întîrziere, a început lucrul.

Concomitent, tînărul maistru de spălare **Alexandru Buruiană,** împreună cu o echipă de spălători, au venit în ajutorul lăcătușilor asigurîndu-le scule, răngi, lanțuri, funii de sîrmă și cele necesare scoaterii brațelor de sub silozul plin cu cărbune. Toate preparativele fiind făcute, a început operațiunea propriu-zisă de extragere a brațelor. Toată atenția a fost concentrată asupra înlăturării oricărui pericol de accidentare, ținînd seama de condițiile și specificul locului de muncă.

Sub directa îndrumare a maistrului principal **Al. Laszlo** și a maistrului **Al. Buruiană,** lăcătușii **Francisc Deda, Constantin Covercă** și sudorul **Vasile Nicuță,** conștienți fiind de importanța lucrării pe care o execută, nu au precupețit nici un efort și cu maximum de atenție, au reușit, ca în mai puțin de o oră, să scoată brațele căruciorului din cărbune și să le monteze pe postament.

Sau depus eforturi, dar

C. IOVĂNESCU
corespondent

(Continuare în pag. a 3-a)

Recordul de la Dukla

Patru bărbați, mineri încercați de la exploatarea carboniferă cehoslovacă Dukla, din bazinul Havirov, și-au înscris numele lor pe lista celor ce săvîrșesc fapte deosebite. Din fotografia, multiplicată de cotidiene în milioane de exemplare, li se disting doar dinții albi, dați la iveală de zîmbetul prietenesc și buchetele de crizanteme, tot albe, cu care i-au întîmpinat la ieșirea din șut tovarășii lor de muncă.

Acești oameni, ale căror contururi se disting cu

Reportaj pe GLOB

greu, se numesc Haroslav Marta, Jiri Mikulenka, Buhomil Korab și Milan Zabciko. Toți poartă acum cu mîndrie titlul de recordmeni mondiali în extracția cărbunelui. Nici un confrate în ale meseriei, de nicăieri de pe glob, nu a reușit, încă, să facă ce au făcut ei: din adîncurile întunecate ale pămîntului, fiecare din cei patru mineri ai Duklei au reușit, timp de o lună, să trimită la suprafață, în fiecare zi și în fiecare schimb, cîte 500 tone de cărbune. Dacă ar fi fost depozitat separat, cărbunele extras de ei într-o singură zi ar fi format un impozant con al cărui volum ar fi depășit 472 000 m^3. O asemenea cantitate de cărbune extrasă într-un singur schimb de patru mineri nu se află înregistrat în scriptele nici unei exploatări carbonifere din lume.

Se apropia sfîrșitul lunii — își amintea, la ieșirea din schimbul acelei fericite zile, conducătorul brigăzii, minerul J. Marta — și nici pe departe nu se întrevedea posibilitatea unui asemenea record. La un mo-

C. PRISĂCARU,
corespondent Agerpres la Praga

(Continuare în pag. a 4-a)

Noi silozuri pentru mecanizarea operațiilor la încărcarea și descărcarea cimentului

In ideea lărgirii continue a mecanizării operațiilor de încărcare-descărcare a materialelor, în depozitele șantierelor de investiții din Valea Jiului, se înscrie și noul grup de trei silozuri metalice pentru ciment, avînd capacitatea de 81 tone fiecare ridicate „pe verticală" în aceste zile pe platforma de depozitare a gării Bărbăteni. „Inălțîndu-se" la 16 metri deasupra solului, cele trei silozuri vor fi utilizate de către loturile de investiții industriale ale șantierului T.C.M.M. din zona vestică a bazinului carbonifer, iar intrarea lor în funcțiune va favoriza obținerea unor avantaje atît la efectuarea operațiilor în depozit cît și de altă natură. Iată cîteva din avantaje:

- Se va asigura o descărcare automată, în silozuri prin intermediul instalației pneumatice, a cimentului sosit în vagoane cisternă;
- Se va simplifica încărcarea mașinilor de transport direct din siloz;
- Se va elimina risipa unei materii prime foarte prețioasă pentru construcții — cimentul;
- Se vor reduce substanțial efectivele de deservire ale punctului de încărcare-descărcare.

Toate acestea înseamnă, în final, amplificarea capacității de deservire cu ciment a formațiilor de constructori de la punctele de lucru ale loturilor și, implicit, creșterea eficienței economice a activității generale pe șantiere.

În ziarul nostru de azi:

- Agendă studențească
- Rubrica: „DUMINICALE"

(Pagina a 2-a)

- La rubrica „Adunarea generală — școală a educației comuniste": articolul O cerință expresă a realizării sarcinilor de extracție — întărirea disciplinei muncii
- La rubrica „SPORT": Victoria nu trebuie scăpată! — avancronică fotbalistică; Telex

(Pagina a 3-a)

- Dezbaterile de politică generală din cadrul Adunării Generale a O.N.U.
- Deschiderea lucrărilor Conferinței internaționale de solidaritate cu lupta poporului din Chile
- Evoluția situației din Chile
- Cosmonauții de pe „Soiuz 12" s-au reintors pe Pămînt

(Pagina a 4-a)

Am aflat...

Vizionare în aer liber

Astăzi, la ora 18, cinematograful „Cultural" din Lupeni organizează vizionarea în aer liber a filmului documentar „Vizita tovarășului Nicolae Ceaușescu în Italia". Vizionarea va avea loc în parcul orașului „6 August".

Excursie pionierească

Azi, în revărsat de zori, au plecat — pe ruta Petroșani, Tg. Jiu, Drobeta Turnu Severin, Porțile de Fier și retur — un număr de 50 de pionieri de la Școala generală nr. 4 Lupeni. Purtătorii cravatelor purpurii cu tricolor vor vizita mai multe obiective social-culturale, muzee și monumente istorice, se vor reconforta la sfîrșit de săptămînă.

Acțiuni ale tinerilor

Comitetul U.T.C. de la E.M. Lupeni mobilizează în permanență tineretul la acțiunile organizate în sprijinul producției, prin activități patriotice.

La sfîrșitul acestei săptămîni, peste 100 de tineri au participat la colectarea metalelor vechi și la stivuirea armăturilor T.H.

In zilele următoare sînt prevăzute noi acțiuni pentru degajarea galeriilor și curățirea căilor de acces spre locurile de muncă.

Sală de sport în... munți

La cabana Buta, din masivul Retezat se preconizează amenajarea unei săli de sport. In vederea acestei lucrări, 30 de tineri elevi de la Liceul din Lupeni, sub conducerea prof. Vasile Cărăguț, mîine vor pleca la Buta, unde vor participa efectiv la aprovizionarea cu materiale a lucrării. Amenajarea sălii de sport va fi efectuată prin muncă patriotică, cu larga participare a tinerilor din școli, întreprinderi și institutii din municipiu.

Noi contractări de animale

Desfășurînd o susținută activitate în rîndul cetățenilor pentru a face cunoscute avantajele create de statul nostru crescătorilor de animale, Consiliul popular al comunei Banița a determinat sporirea realizărilor planului de contractări pe anul 1973.

Numai la sfîrșitul lunii septembrie au mai fost contractate peste plan 30 de oi, 11 viței și 4 porci.

„Să ne cunoaștem patria"

In cadrul acțiunilor organizate sub genericul „Să ne cunoaștem patria", un grup de 30 de elevi din anul III B, de la Liceul de cultură generală Lupeni, însoțiți de profesorul Gavrilă Tordoi, efectuează astăzi, duminică 30 septembrie, o excursie în municipiul Tg. Jiu.

Aici elevii vor vizita locurile unde sînt expuse capodoperele lui Constantin Brâncuși — Poarta sărutului, Masa tăcerii și Coloana fără sfîrșit. In același timp, tinerii excursioniști vor face cunoștință cu noile edificii social-culturale construite în capitala județului Gorj.

...vă informăm

Duminicale

O duminică la Voievodu

Ne sînt încă proaspete în memorie zilele de vară petrecute în munţii înalţi, cărările înţesate de grupuri agere de drumeţi, tumultul cabanelor în care cu greu ne găseam un loc de dormit. Sezonul turistic estival e pe sfîrşite căci vara predă ştafeta vremii toamnei tot mai des anunţată de tenta galben ruginie pe care frunzele o împrumută în locul verdelui viu al pădurii.

Obosiţi parcă de lungile etape montane din zilele lui cuptor, itinerariile noastre devin acum mai scurte, ele se îndreaptă tot mai des spre cele cîteva cabane destul de apropiate ,nouă şi care — spre meritul lor — ne oferă aceeaşi desfătare, aceeaşi destindere, pe care o dorim uneori, după tumultul vieţii trepidante, atît de dinamice, ce o trăim cu toţii.

Urcăm doar cîţiva, din păcate prea puţini, în autobuzul de Cîmpa care avea să ne poarte apoi pînă aproape de cabană. Amabil, şoferul vrea să ne urce pînă sus, dar la insistenţele noastre opreşte, lăsîndu-ne plăcerea de a parcurge pe jos ultima jumătate de oră (un fel de bagatelă în comparaţie cu traseele ce au durat ore întregi în excursiile noastre anterioare).

Cabana Voievodu, puţin populată în ciuda distanţei relativ mici ce o desparte de Petroşani, ne întîmpină ospitalieră, cu aerul ei familiar, nealterat de trecerea timpului. Regăsim atmosfera destinsă a acestui loc de agrement, la care şoseaua carosabilă urcă acum pînă în curtea cabanei şi uşurează astfel în mod considerabil accesul.

Împrejurimile cabanei, oferă o gamă largă de direcţii de a ne înscrie pe diferite trasee turistice. Pe marcajul de triunghi roşu ajungem în circa trei ore în Poiana Muierii şi în continuare, după aproximativ încă o oră de mers, putem descinde la cabana Obîrşia Lotrului. Un alt drum ne conduce prin punctul Bilele, fie spre cabana Şurianul, după 3-5 ore de mers, fie spre Valea Sebeşului la cabana Oaşa trecînd în prealabil prin Gura Potecului.

In aceste zile de început de toamnă, cabana Voievodu devine şi locul preferat al vînătorilor care îşi aleg ca ţintă de urmărit falnicul cerb carpatin. Boncănitul cerbilor, acest spectacol fascinant, atrage aici an de an adepţi ai zeiţei Diana, nu întotdeauna răsplătiţi de mult visatul trofeu, dar în multe din cazuri compensaţi de o urmărire înlănţuită presărată cu atîtea peripeţii şi neprevăzut.

Turistul se rezumă, însă, la ceea ce cabana şi împrejurimile ei imediate oferă în cele cîteva ore petrecute aici, şi vă asigurăm, stimaţi cititori, că aceste clipe pot să însemne totuşi foarte mult.

Am remarcat însă lipsa unor dotări anexe, (existente cîndva) ce ar putea completa în mod fericit posibilităţile de destindere. Ne referim la dispariţia popicăriei şi a scrînciobului sau la amenajarea unui teren de volei pentru care spaţiul existent din incinta cabanei ar fi arhisuficient.

Dar şi fără aceste minusuri care nu afectează prea mult posibilităţile de agrement existente aici, cabana Voievodu rămîne un punct de atracţie turistică pe care vi-l recomandăm cu căldură. Cu o singură condiţie : să lăsaţi comoditatea la o parte şi să urcaţi cît mai curînd în autobuzul de Cîmpa sau în... automobilul dumneavoastră.

Aurel DULA

Cabana „Voievodu"

Din mirajul munţilor Retezat : Floarea de colţ.
Foto : S. GROZAVU

ANECDOTE

Mama către adolescenta sa :

— Ar fi bine dacă ai consuma cît mai mult lapte şi unt; acestea au o influenţă favorabilă asupra tenului.

— De ce mi-ar servi aceste substanţe artificiale cînd dispun de creme şi pudre ?

★

Studenţii facultăţii de medicină răspund la întrebarea profesorului, de ce alăptarea pentru noul născut este mai superioară decît hrănirea cu lapte de vacă.

Iată cîteva răspunsuri :

— Hrana este mai curată.

— Laptele mamei nu poate să-l mănînce pisica.

— Este mai comod în călătorii.

— Este păstrat într-un ambalaj mai frumos.

★

La şeriful din Texas soseşte o doamnă, care a rămas văduvă cu un an în urmă, solicitînd anumite documente. Privind hîrtiile, doamna se adresează şerifului :

— Observ că în documente aţi scris văduva Brown. După cîte vedeţi nu sînt deloc văduvă. Domnul care mă însoţeşte este soţul meu.

Bine — zise şeriful — imediat aranjăm şi asta, după care scoase pistolul împuşcînd însoţitorul doamnei. Apoi exclamă triumfător :

— Sînteţi, doamnă ! Văduvă ! !

Fr. MORARU

La Sarmizegetusa

Noi vestigii ale fostei capitale a Daciei romane scoase la iveală

S-au încheiat săpăturile arheologice prevăzute a se efectua anul acesta la Sarmizegetusa, fosta capitală a Daciei romane. Lucrările, relizate de un colectiv de cercetători condus de conf. dr. Hadrian Daicoviciu, de la Universitatea din Cluj, au scos la iveală importante materiale şi valori istorice. Astfel, în partea de est a amfiteatrului roman s-a descoperit o construcţie formată din mai multe ziduri, cu inscripţii şi două fîntîni, care reprezintă o parte din templul zeităţii medicale. Tot în apropierea amfiteatrului a fost scos la iveală un mausoleu cu un sarcofag şi două morminte din cărămidă.

Aşa cum apreciază specialiştii, cea mai semnificativă descoperire este un cap de meduză din bronz, poleit cu aur, lucrat artistic. Au fost găsite, de asemenea, 75 monede romane din bronz şi argint, un opaiţ din ceramică şi alte obiecte, majoritatea datînd din secolul al II-lea al erei noastre.

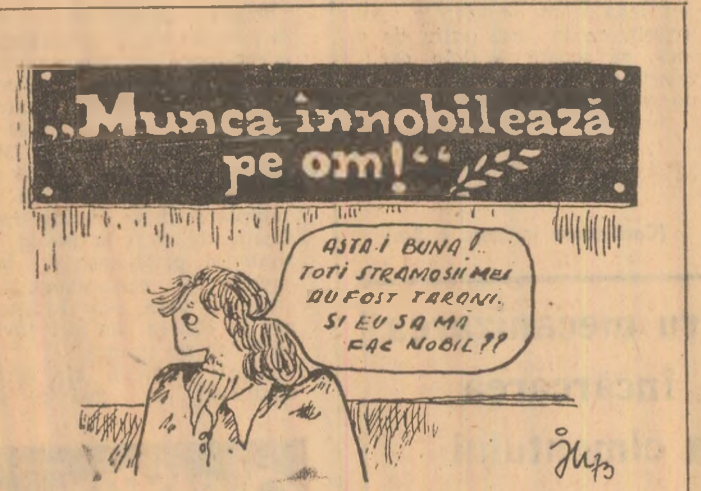
„Munca innobilează pe om!“
ASTA-I BUNĂ! TOŢI STRĂMOŞII MEI AU FOST ŢĂRANI. ŞI EU SĂ MĂ FAC NOBIL??

De ici, colo...

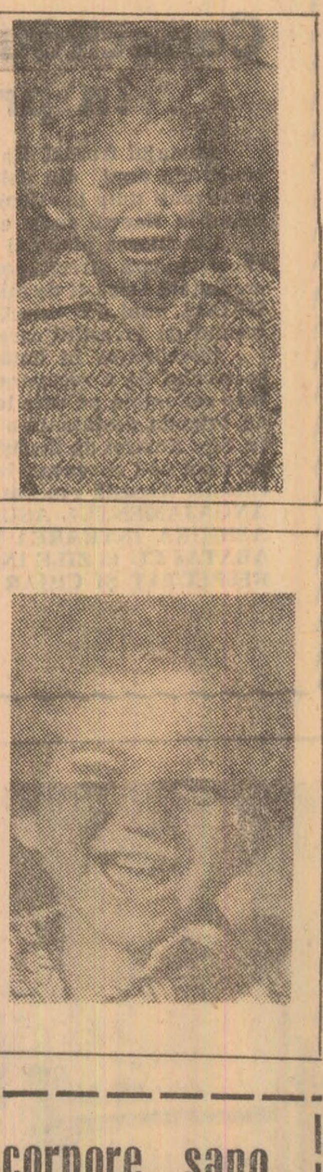
După cîte o furtună, iată, vine vreme bună.

Foto : Victor BOGDAN

Constructorii de viori duc lipsă de păr de cal

La Congresul internaţional al constructorilor de viori, care a avut loc recent în oraşul Harrogate, participanţii au atras atenţia asupra penuriei de păr de cal, necesar pentru confecţionarea arcuşului de vioară. In cea mai mare parte, acest păr provine de la caii din America de Sud sau din Siberia. Aceştia din urmă au căzut victimă cu miile unei epizotii şi astfel preţul părului de cal a crescut în răstimp de un an cu sută la sută. Concomitent însă producţia de viori a înregistrat o creştere considerabilă pe plan mondial.

Statistica... incendiară

In urma unui control efectuat recent de pompieri doar 15 din 3 000 de hoteluri din Londra au primit atestarea că sînt asigurate contra incendiului. De fapt, şi la aceste hoteluri măsurile de protecţie au fost luate de-abia după ce suferiseră pagube în urma unor incendii.

Pepită de aur de 6 kg

O pepită de aur cîntărind peste 6 kg a fost descoperită în regiunea auriferă Magadan din Siberia orientală.

Aceasta este cea mai mare pepită de aur care s-a găsit anul acesta în regiunea Magadan din Orientul Îndepărtat sovietic, cunoscută prin filoanele sale aurifere.

REBUS ▦ REBUS ▦ REBUS

Iară la fotbal...

ORIZONTAL : 1) Fost jucător la Bacău şi portar la Jiul – Atacant la Celuloza Călăraşi (div. B) ; 2). Situaţie de gol dată... – ...la Adamache ! ; 3) Cupa invinsului – La Snagov ! ; 4) Jucător la F.C. Bihor ; 5) A trage la poartă !... – ...iar Adamache ! ; 6) In plasa porţii – Apărător la F. C. Argeş ; 7) La Tamaş !... – ...şi la Naidin ! – In plină fază ! ; 8) A apărat poarta El Salvadorului în Mexic – în atac ! ; 9) Joacă în div. A – Portarul Chimiei Rm. Vîlcea.

VERTICAL : 1) Half al reprezentativei Portugaliei – La Caraman !... ; 2) ...şi la Grama ! – Jucător la F. C. Bihor ; 3) Ca un suporter fanatic – De la F.C. Galaţi ! ; 4) „Templul" fotbalului „carioca" ; 5) Reprezentativă fotbalistică... – ...în ansamblu ! ; 6) Pasă scurtă !... – ...la Tătaru ! ; 7) Mijlocaş la Internazionale Milano ; 8) Fundaş la C. S. U. Galaţi... – ...şi la Sportul studenţesc ; 9) Jucător la C. F. R. Cluj – Minge pasată.

S. ARDELEANU

...balonul afară !!

ORIZONTAL : 1) Servesc la... tavă ; 2) Iar i-a sărit muştarul – Refren la un concert pe lac ; 3) Cu pete negre pe bot – Pe cerul... poeţilor ; 4) Teodor cel mic – Exclamaţia unei păreri de rău (pop) ; 5) La jumătatea braţului – Luate din stog ! ; 6) Fără o mînă – Mîncată de la... coadă ! ; 7) Albitură pe la degete – Ceasul de la ţară ; 8) Staţia de alimentare auto – Foarte comod (reg.) ; 9) Irascibilă.

VERTICAL : 1) Reţinut, drept garanţie ; – Se-aude la unele lovituri ; 2) Te ţin în beznă (fem) – Ion al nostru într-un cîntec ; 3) Galiţă (reg.) – Ţin de ioni (fem.) ; 4) Puţin de tot (pop) – Fără lipsuri ; 5) Atom fără o moleculă ! – Determinat în spaţiu – A se văita ; 6) Barcă pescărească – Un altfel de ecou ; 7) Luate din nuc – De laudă şi preamărire ; 8) Arabile ; 9) Arbuşti cu multă măduvă – O glumă.

Val SIMA

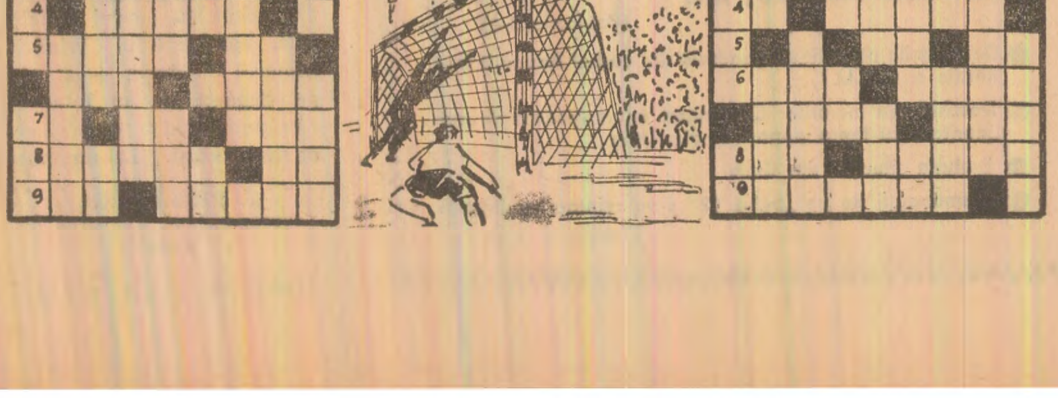

Mens sana in corpore sano

CRONICĂ RIMATĂ

Bine spus dictonul... sună chiar frumos :
Mintea sănătoasă-n... corpul sănătos !
Deci, se pare, sportul, de cînd cu dictonul,
Ca să-i dea valoare, dete chiar el tonul
După cum se ştie, din antichitate...
Sportul, deci înseamnă... multă sănătate.
(Chiar dacă pe-acesta-n... ultimă instanţă
Nu oricine-l face pentru... performanţă)
Şi, ca o dovadă, că ne place sportul,
Cînd nu-i meci acasă, ne-nhămăm cu cortul
Şi urcăm pe munte. Sau, organizăm
Cîte-un meci de olds-boys ca să ne... distrăm,
Cum găsim „terenul mic" că e vacant...
Insă ce-i acolo ! ! (?)... Ce-i interesant
Că-n complexul nostru de la stadion
S-a schimbat dictonul într-un... tallon !
Şi-am să-ncerc, acuma, să fiu... explicit :
Ştiţi, terenu-acela mai... pipernicit,
La intrarea-a doua de la stadion ?
E, să ştiţi, terenul cel cu... ghinion !
El „suportă" meciuri de... antrenament
El e „magazia" de... asolament
Tot pe el, săracul, se depozitează
Zgură. Ierbicide (parcă-ar fi o oază !)
Tot pe el se-adună amalgam, reziduuri
De mîncare, oase şi bucăţi de ziduri...
Tot el e acela care-i mai... dosit
Deşi-i mai adesea, zilnic, folosit...
Iar intrare-a doua, de care-aminteam
Parcă-i o intrare de la un... bairam
Devenit tectonic mai... autohton (!)
La... intrarea-a doua de la stadion.
I-a fost dată „faţa" şi-ntr-o „ilustrată
Pe adresa"... cărora... Insă se constată
Că deşi „peisajul" fost-a în ziar
Cei ce-l patronează n-au de loc habar !...
Deci, să facem sporturi preferenţiale
Savurînd la... izuri pestilenţiale !

Ion LICIU

Agendă studenţească

Opţiune

Inceputul de an universitar are pentru studenţii anilor III — subingineri şi V — ingineri o semnificaţie în plus ; ei vor trebui să se decidă asupra temelor proiectelor de stat la care vor începe să lucreze în curînd şi care vor sintetiza cunoştinţele profesionale acumulate de-a lungul anilor de studiu.

Dezbateri

In aceste zile studenţii participă la dezbaterea hotărîrilor plenarei C.C. al P.C.R. cu privire la îmbunătăţirea şi perfecţionarea învăţămîntului din ţara noastră. Buna cunoaştere a acestor prevederi va constitui una din premisele activităţii rodnice a studenţilor în noul an universitar.

În documentare geologică

Sub egida comisiei de sport-turism din cadrul C. U. A. S. C. al Institutului de mine Petroşani, un grup de 12 studenţi au participat la o frumoasă drumeţie în munţii Sebeşului. Excursia a avut pe lîngă momentele de odihnă şi destindere şi un scop deosebit de util pentru studenţi : documentarea geologică în zonele din împrejurimi.

„Cupa bobocilor"

Săptămîna care se încheie azi a debutat pentru studenţii „boboci" cu o întrecere sportivă de amploare – „Cupa anilor I". S-au disputat meciuri de fotbal, tenis de masă, volei şi şah, cîştigătorii primind, pe lîngă rîvnita cupă pusă în joc, şi diferite premii.

Călătorii prin intermediul cineclubului

Recent, cineclubul studenţesc a găzduit o seară de proiecţii cu imagini din India şi alte ţări asiatice. Prin grija celor trei animatori ai cineclubului studenţii **Ovidiu Munteanu, Iuliu Kraus** şi **Vlad Bogoiu**, au mai fost organizate încă alte cîteva seri de acest gen urmărite cu viu interes de studenţii I.M.P.

Vizionări de filme

In fiecare joi, aula I.M.P. găzduieşte pentru studenţi filme artistice. Programarea spectacolelor de cinema în aulă se înscrie în cadrul preocupărilor comisiei culturale din institut pentru satisfacerea dezideratelor culturale ale studenţilor.

Noua bază sportivă

Pe zi ce trece prinde tot mai mult contur noua bază sportivă a institutului. Demn de subliniat este faptul că majoritatea lucrărilor sînt executate prin munca patriotică a studenţilor. Unul din obiectivele care va fi finalizat în curînd îl constituie sistemul de drenare al terenului de fotbal.

Autobuz pe ruta Petroşani — Crivadia

Acţionînd continuu pentru transpunerea în viaţă a propunerilor făcute de cetăţeni, Consiliul popular al comunei Băniţa, cu sprijinul serviciului de transport în comun din cadrul E.G.C. Petroşani a prelungit traseul de autobuz Petroşani — Merişor pînă la Crivadia.

Acum, cetăţenii din comună pot călătorii în condiţii bune pînă la Crivadia avînd la dispoziţie de trei ori pe zi autobuzul, respectiv la orele :

● **7 ; 13 ; 15 din Crivadia spre Petroşani**

● **6,30 ; 12,30 şi 14,30 din Petroşani spre Crivadia.**

Tot prin grija consiliului popular au fost amenajate două staţii pentru călători în Merişor şi Crivadia la care şi-au adus contribuţia prin muncă patriotică cetăţenii din comună.

De ce nu se iau măsuri ?

ÎNSEMNARE

Ziarul nostru nr. 7419 din 11 septembrie a.c. critica faptul că în zilele de vineri crescătorii de animale şi producătorii intercooperatişti, — încălcînd dispoziţia comitetului executiv al consiliului popular judeţean privind închiderea tîrgului de animale pînă la data de 10 octombrie — continuă să-şi vîndă animalele în cartierul Aeroport.

Era de aşteptat ca, în urma semnalului dat de ziar, organele de resort din cadrul consiliului popular municipal, inspecţia comercială de stat şi dispensarul veterinar să ia măsuri eficiente pentru interzicerea vînzării. Faptele dovedesc însă că cei vizaţi şi în materialele anterioare n-au înţeles să acţioneze cu fermitate şi răspundere în acest sens.

In ziua de vineri 28 septembrie la orele 8,30, terenul din faţa centralei termice nr. 3 şi zonele verzi din jurul blocurilor 1-3 de pe strada Independenţei, ca şi în alte puncte ale cartierului Aeroport, erau transformate în tîrg de animale. Zeci de porci, berbeci, viţei, numeroase căruţe încărcate cu tot felul de produse se aflau concentraţi aici spre vînzare. Atmosfera caracteristică tuturor tîrgurilor de animale devenise aşadar, din nou prezentă sub geamurile apartamentelor, a locatarilor. Abia mult mai tîrziu, după cîteva ore, organele de miliţie sesizate au reuşit să-i evacueze din locurile amintite.

Fiindcă situaţia relatată continuă să se menţină, după cîte am constatat şi în celelalte localităţi ale municipiului, solicităm organele în drept să dispună aplicarea măsurilor necesare în cazul acelora care nu respectă dispoziţia organului judeţean privind închiderea tîrgului. Poate în felul acesta se va face ordine şi în cartierul Aeroport.

Comunistul Gheorghe Brîndău — strungar destoinic şi mese[illegible] pr[illegible] Aşa este caracterizat în Fabrica de stîlpi hidraulici din Vulcan.

Foto : I. LICIU

Oamenii muncii la tratament şi odihnă

An de an, un număr tot mai mare de salariaţi din Valea Jiului sînt trimişi să-şi îngrijească sănătatea, să-şi petreacă concediul de odihnă în staţiunile balneoclimaterice de la munte sau mare.

Astfel numai în primele nouă luni ale anului în curs, consiliul municipal al sindicatelor Petroşani a primit 3 864 bilete pentru tratament şi 2 109 bilete pentru odihnă, în total 5 973, repartizate sindicatelor din diferitele categorii de salariaţi — mineri, constructori de maşini, ceferişti, constructori, salariaţi ai unităţilor comerţului de stat şi din alte întreprinderi sau instituţii.

O cerință expresă a realizării sarcinilor de extracție – întărirea disciplinei muncii

ADUNAREA GENERALA
școală a educației comuniste

In cadrul activității pline de răspundere pe care o desfășoară organizația de partid, un moment deosebit de important, prin semnificațiile sale principiale și prin consecințele de ordin practic, îl reprezintă adunarea generală a comuniștilor. Ca formă de manifestare concretă a democrației interne de partid, adunarea generală constituie cadrul în care se produce schimbul de idei, are loc confruntarea de opinii, se supun judecății colective toate problemele principale care stau în fața unității economice, instituției. Un astfel de cadru propice pentru dezbaterea problemelor ce-i frămîntă pe comuniștii din sectorul III al E.M. Petrila, l-a constituit recenta adunare generală care a avut loc în organizația de bază nr. 3.

Obiectul analizei responsabile, exigentă din adunarea generală l-a constituit modul de desfășurare a muncii politico-organizatorice pentru mobilizarea tuturor minerilor și cadrelor tehnice la îndeplinirea sarcinilor de plan ce revin sectorului III.

Colectivul sectorului III s-a situat ani de zile în rîndul colectivelor fruntașe de la mina Petrila, inclusiv în 1972. Rezultatele obținute însă anul acesta de minerii sectorului nu sînt pe măsura capacității colectivului, a sarcinilor de plan, sectorul înregistrînd în ultimele luni serioase rămîneri în urmă la producția de cărbune.

Cauzele sînt multiple. Majoritatea lor însă provin din nerespectarea disciplinei de producție, din slaba muncă de educație politică desfășurată în rîndul membrilor de partid din sector. Nu întîmplător biroul organizației de bază a pus în dezbaterea adunării generale a comuniștilor problema disciplinei la locul de muncă. Atît referatul prezentat de **Ion Călușeru**, secretar al organizației de bază, cît mai ales discuțiile purtate în adunare au subliniat ca o datorie morală de prim ordin a comuniștilor să lupte activ pentru îndeplinirea sarcinilor de plan. Ori, tocmai în acest domeniu se constată o slăbire a simțului de răspundere pentru sarcinile încredințate.

Referindu-se la gradul de disciplină al membrilor de partid, comunistul **Ioan Dună**, miner șef de schimb la abataj frontal, a arătat în mod critic neajunsurile provocate de echipa de lăcătuși, în frunte cu șeful acesteia, Dorel Brîndușa care muncind neglijent, fără simțul răspunderii, atunci cînd au scos complexul de abataj au blocat întreaga activitate a brigăzii de mineri. Din această cauză sarcinile de extracție la brigadă și sector au avut de suferit. Partea mecanică a sectorului, la rîndul ei, nu acordă ajutor eficient brigăzilor de mineri. In acest sens a fost mult discutat în adunare „cazul" Dorel Brîndușa, un om cu atitudinea necorespunzătoare față de problemele producției, față de colectiv, care trebuie să stea în atenția preocupărilor educative ale organizației de partid și a conducerii sectorului.

Insușindu-și observațiile critice pentru rămînerea sub plan, minerul **Virgil Sișu**, consideră că unele cauze ale nerealizărilor trebuie căutate și în funcționarea necorespunzătoare a benzii transportoare. De altfel această problemă a fost abordată și de comunistul **Mircea Picu**, maistru minier principal care a înfățișat în fața adunării generale cîteva acte de indisciplină soldate cu defecțiuni tehnice cu influențe dintre cele mai negative asupra realizării sarcinilor de producție. Un caz de indisciplină este și cel al lui I. Bogdan, care deși a fost repartizat pentru întreținerea benzii transportoare, nu s-a achitat cu simț de răspundere de sarcini.

A fost criticat, de asemenea, brigadierul minier Eugen Voicu din cauză că nu s-a respectat monografia de armare ceea ce a dus la producerea unei surpări la abatajul frontal în ziua de 1 septembrie, surpare ce n-a fost lichidată decît pe data de 3 septembrie. Acest fapt a dus la pierderea unor cantități importante de cărbune.

Asupra defecțiunilor tehnice din cadrul abatajelor și a actelor de indisciplină săvîrșite de unii salariați a insistat și comunistul **Vasile Ene**, membru al biroului, care răspunde de munca de propagandă. Arătînd că disciplina este un rezultat direct al activității educative desfășurată de organizația de partid, vorbitorul a propus adunării generale să întreprindă activități educative concrete, urmate de rezultate practice.

Despre influența negativă pe care au exercitat-o actele de indisciplină asupra realizării sarcinilor de plan, a vorbit și ing. **Benone Costinaș**, șeful sectorului. El a scos în evidență în mod deosebit faptul că maiștrii nu-și fac datoria cu simț de răspundere, nu controlează locurile de muncă și nu iau măsurile corespunzătoare impuse de situațiile de indisciplină ivite în procesul de producție.

Lipsa de colaborare între personalul mediu tehnic, dar mai ales deficiențele în organizarea activității sectorului, au determinat rezultatele slabe înregistrate la producția de cărbune în luna august. Multe brigăzi, printre care se numără cele conduse de Florea Mionici și Gavrilă Jurcan au contribuit, printr-o muncă dezorganizată lipsită de răspundere, la nerealizarea planului.

Intreaga situație din sector se explică prin lipsa de exigență și tolerarea indisciplinei în rîndul colectivului de salariați. După cum au subliniat în acest sens vorbitorii, vinovați se fac deopotrivă biroul organizației de partid și conducerea sectorului III, care n-au privit în permanență activitatea de producție cu întreaga răspundere partinică ce le revine.

In urma analizei din adunarea generală rezultă că în sectorul III Petrila, în cadrul organizației de partid de aici spiritul de disciplină a slăbit, principiul muncii colective nu a fost respectat, iar hotărîrile adoptate nu sînt aplicate cu fermitate. Din cuvîntul comuniștilor se constată că respectarea disciplinei de partid — obligatorie pentru fiecare comunist, indiferent de funcția ce o deține — a fost grav încălcată de unii membri de partid. Lipsa unui control sistematic asupra modului cum comuniștii își îndeplinesc sarcinile încredințate a dus la instaurarea unei atmosfere de pasivitate și toleranță față de lipsuri în cadrul organizației de bază.

Din frămîntările comuniștilor se desprinde ideea centrală că analiza la modul general, fără examinarea concretă a activității fiecărui membru de partid, nu duce la stimularea spiritului de responsabilitate față de sarcini, la creșterea gradului de disciplină.

Iată de ce în adunările generale viitoare din sector va trebui să se dezbată cu mai multă tărie principalele probleme ale activității, să stimuleze și mai mult spiritul critic și autocritic al membrilor de partid, să combată cu fermitate fenomenele negative, manifestările de indolență și superficialitate din activitatea comuniștilor.

Numai îndeplinindu-și în acest fel atribuțiile cu care este investită, adunarea generală poate să reprezinte o adevărată școală de educație și răspundere comunistă.

C. HOGMAN

(Urmare din pag. 1)

■ Căminul cultural din Cristur a găzduit întîlnirea populației maghiare și române cu asist. univ. Tiberiu Toro *(Univ. Timișoara). A urmat un spectacol oferit de formațiile artistice locale.*

■ Tot ieri seara, municipiul Deva a găzduit un amplu carnaval al tineretului la care peste 1 000 de tineri, costumați în vechile veșminte ale breslașilor Devei medievale sau în costume de daci, romani sau naționale, reprezentînd personaje istorice, de basm sau teatru, însoțiți de frumoase care alegorice și purtînd torțe în mîini, au parcurs distanța de la stadion pînă în piața Victoriei — locul de desfășurare al carnavalului.

„Sarmis '73"

■ Astăzi, la ora 11, Muzeul județean Deva este gazda unui concurs de creație cu tema „Din toată inima" la care participă poeți țărani din mai multe județe. La ora 18, bulevardul 23 August din Deva va cunoaște animația specifică unei ample parade a portului popular, iar la ora 19, stadionul „Cetate" va fi locul de desfășurare al unui spectacol muzical-coregrafic denumit „Nestemate folclorice". Și-au anunțat participarea ansamblul folcloric „Hațegana" — Hunedoara, echipa de dansuri a clubului sindicatelor din Deva, călușarii din Boiu și Geoagiu, taraful căminului cultural din Vața de jos, grupul folcloric al căminului cultural din Dăbica, echipa de dansuri a Liceului pedagogic Deva, ansamblul folcloric al Institutului de mine Petroșani, dansatorii căminului cultural din Muncelul Mare, soliști vocali.

■ In municipiul Hunedoara și la Lupeni au loc petreceri cîmpenești iar la cabana Poenița — Orăștie, formațiile artistice de amatori din localitate prezintă un amplu spectacol folcloric. In centrele de comune au loc simpozioane și mese rotunde cu tema „Județul Hunedoara pe coordonatele socialismului", fiind urmate de programe artistice.

Stop!

A primit costum pe măsură...

Samoilă Iuhas, căsătorit, cu 4 copii, neîncadrat în cîmpul muncii, fiind și recidivist, domiciliat în județul Alba — iată pe scurt fișa personală a acestui individ în vîrstă de 36 ani, care într-o noapte din luna aprilie a.c. a intrat în locuința lui C. I. din Petrila, prin forțarea unui geam de la cămara cu alimente și a sustras suma de 600 de lei. Cu o parte din bani și-a cumpărat niște haine, iar restul i-a consumat pe băutură. Hainele însă nu le-a putut îmbrăca decît două zile, întrucît a fost depistat de organele de miliție, și instanța l-a condamnat la un an închisoare. Va primi, în schimb, gratuit, un alt gen de costum. Pe măsură!

Plimbare cu... ghinion

Ion Aruncuteanu din Lupeni, recidivist (condamnat pentru conducerea unui autovehicul în stare de ebrietate, în 1969) a fost angajat în calitate de conducător auto la I.P.S.P. Deva. Deși era repartizat să efectueze curse la balastiera Balota — Criscior, el a părăsit locul de muncă, plecînd cu o masivă autobasculantă marca „Kraz" spre Petroșani, fără a avea aprobarea conducerii. Circulînd cu viteză mare, a pierdut controlul volanului și a intrat într-un șanț, deși drumul era uscat și vizibilitatea foarte bună. Paguba produsă întreprinderii prin deteriorarea mașinii este de 7 880 lei, iar secției de drumuri și poduri din Deva i-a adus prejudicii — prin „desrădăcinarea morcovilor" de pe margine — în valoare de 1 800 lei. Pe lîngă faptul că acum este bun de plată, mai are de executat și o pedeapsă de 2 ani închisoare pentru abuz în serviciu.

Bătăușii au fost potoliți

Frații Dreguș Ioan și Petru din Uricani, angajați la mină, erau cunoscuți ca niște bătăuși sadea, organele de ordine aplicîndu-le de nenumărate ori amenzi. In septembrie 1972, aflați în bufetul „Păltiniș" din Uricani în avansată stare de ebrietate, fără nici un motiv, căutau pricină de gîlceavă cu diverși consumatori. D. Ioan chiar la lovit fără nici un motiv pe B. A., care nici nu-l cunoștea pe agresor.

Pe stradă, în drum spre casă, cel mai mare dintre frați a acostat cîțiva trecători asupra cărora s-a abătut așa, din senin, cu o ploaie de pumni. Pentru faptele lor, au primit fiecare ceea ce meritau: în cadrul procesului public ce a avut loc în 14 iunie a.c., în sala Casei de cultură din Uricani, D. Ioan a fost condamnat la 1 an și 3 luni închisoare, iar D. Petru, ceva mai pașnic, a primit doar un an (grațiat acum). Altădată însă...

Aurel COMȘA,
Nicolae GHERGHIN,
judecători

SPORT • SPORT • SPORT

Victoria nu trebuie scăpată!

Avancronică fotbalistică

Astăzi din nou fotbalul divizionar A își reintră în drepturi, după întreruperea survenită în campionat, de participarea tricolorilor noștri la confruntarea de la Leipzig cu „naționala" R.D. Germane. Deci, din nou fotbalul intern, cu etapa de astăzi, va cuprinde în mirificele și fascinantele lui mreje, atît pe jucători, antrenori, arbitri, cît și pe marea masă a iubitorilor sportului — rege. Elevii antrenorului Traian Ivănescu, primesc replica colegilor lor de la Rapid, echipa ce ocupă locul 11 în clasament, care în cadrul manifestărilor prilejuite de aniversarea a 50 de ani de existență a clubului feroviar, a dispus joi, într-un meci amical, de formația braziliană A. B. C. Natal, cu scorul de 4—0. Jiul a susținut un meci de verificare în compania C.F.R.-ului Simeria, pe care a învins-o cu scorul de 4—2. Punctele au fost înscrise pentru formația noastră de către Nagy (de două ori), Multescu și Libardi. Deci, cum s-ar spune, ambele combatante sînt în formă, nutrind fiecare dorința expresă de a obține victoria în acest meci. Multescu, Libardi, Stocker et compania, vor trebui să abordeze partida de astăzi cu multă ardoare, cu o nemărginită dăruire în joc. Victoria nu va trebui să ne scape, cele două puncte puse în joc constituind pentru Jiul două carate prețioase, absolut necesar să fie dobîndite în această etapă, puncte care vor cîntări mult în balanța tentativei — începute deja destul de promițător — a jucătorilor noștri de a ieși din impasul în care se află de la debutul acestui campionat.

Deci, băieții de la Jiul au azi o sarcină dificilă, un examen greu, de susținut, care dacă va fi trecut cu brio, dată fiind și valoarea adversarilor noștri, va constitui o reușită remarcabilă, un pas viguros făcut pe drumul revirimentului evoluției echipei. Așadar, cu încredere în obținerea unei victorii, cu gîndul din toată inima alături de favoriții noștri. „Hai Jiul"!

I. ȚABREA

Telex — Telex — Telex — Telex

LOS ANGELES 29 (Agerpres). In sferturile de finală ale turneului internațional de tenis de la Alamo (California) Ray Moore a reușit să-l învingă cu 7—6, 6—4 pe campionul american Stan Smith. Suedezul Borg l-a eliminat cu 6—4, 5—7, 7—6 pe americanul Tom Gorman. In semifinale Borg îl va întîlni pe Moore. Ceilalți semifinaliști vor fi cunoscuți după desfășurarea partidelor; Tanner — Emerson și Alexander — Ashe.

PRAGA 29 (Agerpres). — In localitatea cehoslovacă Jivec s-a disputat întîlnirea internațională de fotbal dintre selecționatele de tineret (pînă în 21 de ani) ale Cehoslovaciei și Poloniei. Partida s-a încheiat la egalitate: 0—0.

VARȘOVIA 29 (Agerpres). — In prima zi a turneului internațional masculin de handbal de la Lodz, echipa Politehnica Timișoara a întîlnit selecționata orașului Grunwald (Polonia), pe care a învins-o cu scorul de 21—14 (9—8).

Intr-un alt joc, echipa Anilina Lodz a întrecut cu 30—15 (15—8) pe S.C. Magdeburg (R.D. Germană).

NEW YORK 29 (Agerpres). — Turneul internațional de tenis de la Chicago, concurs contînd pentru „Marele Premiu — FILT", a programat trei partide din cadrul sferturilor de finală ale probei de simplu. Campionul român Ilie Năstase l-a întrecut cu 6—2, 7—6 pe englezul Graham Stilwell și va juca în semifinală cu olandezul Tom Okker, învingător cu 6—4, 6—4 în partida susținută cu Gerald Battrick (Anglia). Jucătorul american Marty Riessen l-a eliminat cu 6—1, 6—3 pe compatriotul său Eddi Dibbe. In semifinală, Riessen îl va întîlni pe învingătorul meciului dintre australianul John Newcombe și americanul Brian Gottfreid.

BARCELONA 29 (Agerpres). — In sferturile de finală ale turneului internațional de tenis de la Barcelona a fost înregistrată o surpriză de proporții: cunoscutul jucător cehoslovac Jan Kodes, favoritul nr. 1 al concursului, a fost eliminat cu 6—4, 2—6, 5—7 de spaniolul Luis Bruguera. Cealaltă semifinală programează o partidă de mare atracție: Juan Gisbert (Spania) — Adriano Panatta (Italia).

Cu
Scrisoarea
dv.
în față

● Prietenul dumneavoastră are dreptate, tovarășe **S. Mitrache.** Comerțul ambulant cu semințe, porumb copt și „floricele", desfășurat la colțul parcului orășenesc (str. Republicii — str. Mihai Viteazul) este un comerț clandestin, practicat de persoane fără autorizația necesară, neprezentînd garanții de igienă și ne avînd controlul medical reglementar, cum se cere în comerțul alimentar. Dar dacă organele sanitare nu intervin...

● Stimate tovarășe **P.S. din Crivadia.** Intr-adevăr este rău că apa pîrîului Merișor a spălat — în două locuri — terenul de protecție din jurul conductei la punctele de traversare a pîrîului, chiar în dreptul defileului stîncos Merișor — Crivadia. Noi sperăm că energeticienii de la Paroșeni, beneficiarii acestei conducte, se vor sesiza și lua măsuri — înainte ca apele mari ori viiturile de toamnă să le rupă conducta.

Controlul preventiv, pentru perioada de toamnă — iarnă al conductei, trebuia însă să-l facă din proprie inițiativă...

● **L. B.** (Vulcan str. Preparației nr. 6): Nu putem interveni în cursul procesului pe care-l aveți cu o altă familie din același bloc. Dacă cel pe care-l reclamați își continuă represaliile, adresați-vă miliției orășenești.

● **Marin Arean,** Paroșeni (Aleea Lăcrimioarelor nr. 3): Sesizăm conducerea C. L. F. Petroșani, pe această cale, cu privire la atitudinea lipsită de corectitudine a gestionarului I. Popescu (despre care am mai scris). Firește, așteptăm un răspuns pe care vi-l vom comunica.

Montajul utilajelor tehnologice
obiectiv primordial în lucrările de amplificare și modernizare a Preparației Lupeni

(Urmare din pag. 1)

clarat ing. **Luca Suciu**, șeful lotului; **se află în lucru planșeul de la cota 32,0 și depunem toate eforturile pentru a ne încadra în termenul de [illegible] noiembrie pentru terminarea executării planșeului de la cota maximă de 42 metri. In momentul de față, problema noastră nr. 1 o constituie ritmul lucrărilor de montaj care vor putea fi executate în bune condiții numai în alternativa primirii ritmice a utilajului tehnologic".**

Am notat că pînă în prezent a fost executat cca. la sută din volumul total de lucrări de montaj prevăzut, realizări care cuprind printre altele 12 benzi de transport, 7 centrifuge verticale, 5 vibrante și oscilante, suflante, confecții etc.

Ca urmare a faptului că au fost asigurate fronturile de lucru și au existat materiale necesare, ritmul montajelor electrice a devansat (deși nu e normal să fie așa !...) pe cel al utilajelor, instalațiile de forță destinate alimentării utilajelor realizate pînă prezent, reprezentînd cca. 60 la sută din devizul total.

Cele peste 3 milioane lei lucrări realizate pînă acum în domeniul lucrărilor de montaj vor fi completate prin începerea lucrărilor de montaj a patru filtre, două concasoare, ciururi și benzi transportoare care au fost livrate deja.

Se apreciază că o importanță deosebită pentru realizarea în termen a lucrărilor de montaj o avea furnizarea mașinilor de zețaj și a cuvelor de mediu dens. Centrala cărbunelui Petroșani, ca beneficiar al investiției, va trebui să facă demersurile necesare obținerii la timp a acestor instalații care provin din import, asigurînd astfel posibilitatea eșalonării optime a lucrărilor de montaj.

Dacă în ceea ce privește furnizarea și montarea utilajului tehnologic situația poate fi apreciată ca mulțumitoare, lucrurile nu stau tocmai bine în ceea ce privește confecțiile metalice.

„Vedeți, mult timp s-au purtat discuții în legătură cu prețul confecțiilor, ne spune **Ioan Bălan**, maistru principal electromecanic. **Acum problema s-a rezolvat, dar confecțiile continuă să întîrzie să ne sosească".**

Intr-adevăr, comanda pentru executarea confecțiilor metalice a fost lansată și acceptată de către I.U.M.P., însă pînă în prezent singura sursă de furnizare a confecțiilor a rămas tot atelierul propriu al T.C.M.M., a cărei capacitate de producție se știe prea bine că este limitată.

Din discuția purtată cu cei doi interlocutori a reieșit că, în eventualitatea livrării ritmice a utilajelor și a confecțiilor, există posibilitatea terminării pînă la termenul prevăzut — 1 aprilie 1974 — a primei linii tehnologice. Am căutat să aflăm ce se va întîmpla în eventualitatea **(nedorită...)** în care livrarea nu se va produce ritmic...

„Sîntem preocupați încă de pe acum de asigurarea efectivelor de muncitori specializați la lucrările de montaj, fapt ilustrat de sosirea echipelor conduse de Ion Popa și Nicolae Iorga, ne-a declarat inginerul **Luca Suciu. De asemenea vom continua să menținem aceeași colaborare strînsă cu beneficiarul, echipele de muncitori calificați din cadrul preparației Lupeni fiindu-ne de un real folos în timpul perioadelor de vîrf ale lucrărilor de montaj".**

Constatăm, așadar, o mobilizare corespunzătoare a constructorilor lotului Lupeni în vederea recuperării restanțelor și a finalizării în bune condițiuni a acestui important obiectiv de investiții. Intregul colectiv al lotului trebuie să depună toate eforturile în vederea executării în ritm susținut a lucrărilor de construcții în perioada în care condițiile atmosferice se mențin favorabile.

In același timp, Centrala cărbunelui Petroșani și I.U.M.P. trebuie să asigure livrarea la timp a utilajelor tehnologice și a confecțiilor atît de mult așteptate, în așa fel încît lipsa acestora să nu devină o cauză care să conducă la apariția unor noi restanțe în execuție.

Există reale posibilități ca termenul de punere în funcțiune să fie respectat, în așa fel încît la 1 aprilie 1974 prima linie de preparare din cadrul noii secții a preparației Lupeni să intre în probe tehnologice. Pentru aceasta este **necesar ca toți factorii, beneficiar și constructor, să depună toate eforturile conjugate pentru ca ritmul de execuție a lucrărilor, și îndeosebi a celor de montaj, să se desfășoare normal, fără nici o amînare, fără nici o întîrziere.**

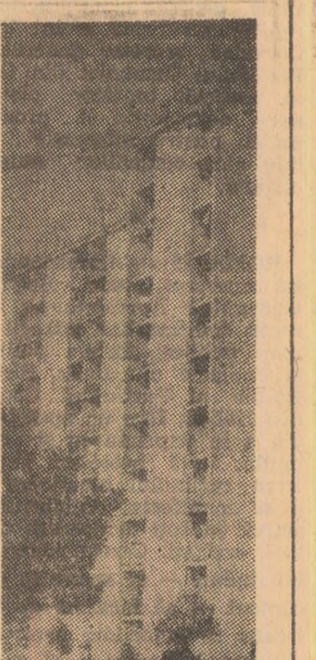

Verticale urbanistice moderne.

Motorașe pentru acționarea ștergătoarelor de parbriz

Zilele trecute, întreprinderea de motoare electrice din Pitești a omologat și a introdus în fabricația de serie motorul electric fracționat de tip EP-2, varianta tropicalizată, care va acționa ștergătoarele de parbriz ale autocamioanelor „Roman" și „Dac", destinate exportului în țări cu climă caldă.

In decursul celor cinci ani care au trecut de la intrarea în funcțiune a întreprinderii piteștene, în nomenclatorul său de fabricație au fost înscrise 35 tipuri de motoare electrice asincrone, realizate în mai mult de 100 de variante constructive și 25 tipuri de motoare electrice fracționare, concepute în 36 variante de tensiune. Pînă la sfîrșitul anului vor fi incluse în producție alte două tipuri de motoare fracționare pentru echiparea întrerupătoarelor de joasă tensiune. Datorită caracteristicilor lor tehnico-funcționale superioare, motoarele electrice fabricate la Pitești sînt solicitate în numeroase țări străine, printre care U.R.S.S., R.S.F. Iugoslavia, Iran, Danemarca, Italia, R.S. Cehoslovacă, Olanda, Suedia, R.P. Polonă, R.P. Chineză.

(Agerpres)

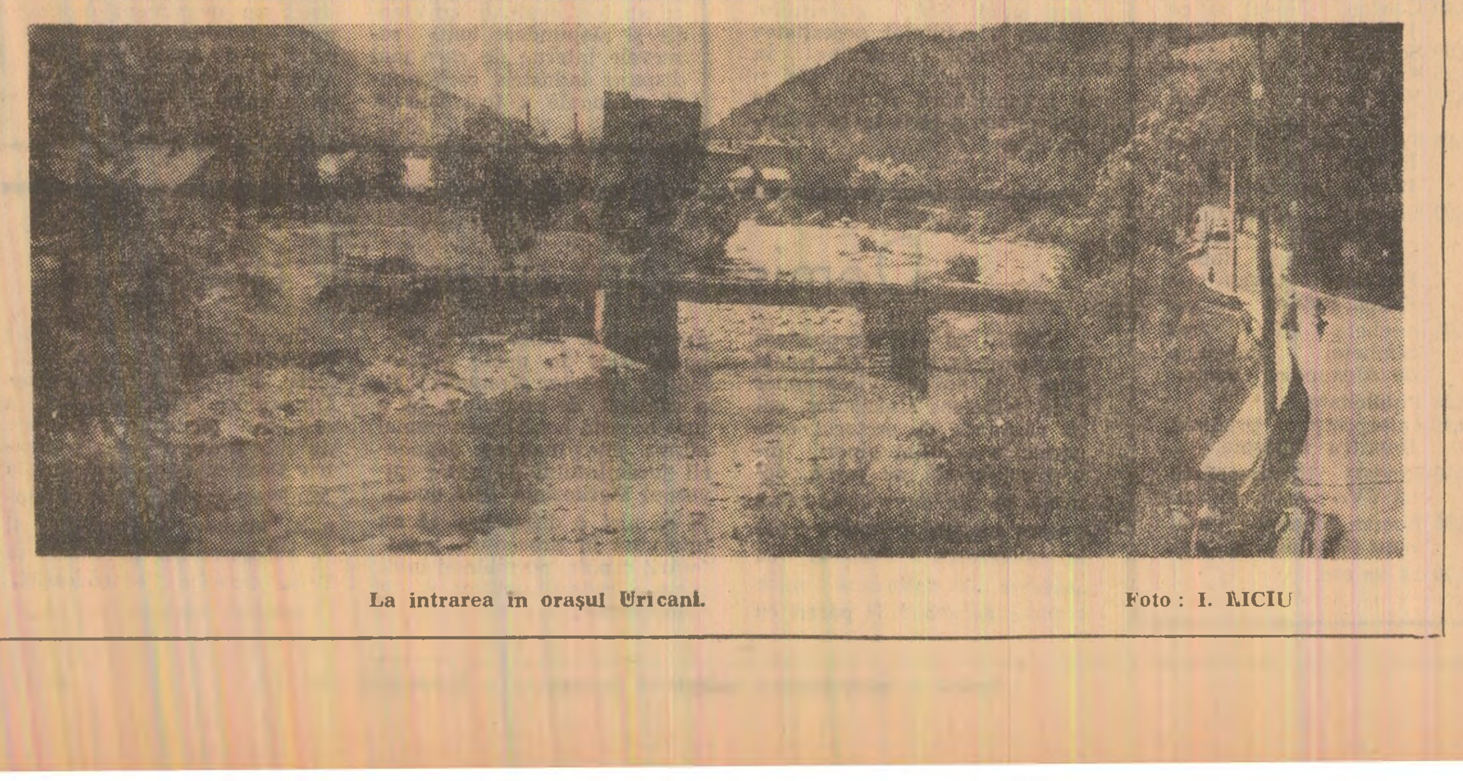

La intrarea în orașul Uricani Foto: I. LICIU

Reînnoiți-vă abonamentele la ziarul
Steagul roșu

Prețul unui abonament este de 8 lei lunar, 24 de lei trimestrial.
Abonamentele se fac la chioșcurile și difuzorii de presă din întreprinderi.
ASIGURAȚI-VĂ DIN TIMP ZIARUL DUMNEAVOASTRĂ PREFERAT!

Intervenție promptă, în timp record

(Urmare din pag. 1)

producția a fost salvată. Mai mult decît atît, la sfîrșitul schimbului producția supusă preparării a fost recuperată, depășind planul pe schimb, s-a făcut posibilă pornirea liniei de spălare și totodată recepționarea la timp a producției de la exploatările miniere. Lăcătușii din echipa lui **Francisc Deda** au demonstrat odată în plus priceperea, puterea lor de organizare în situații excepționale, de dăruire pentru interesele producției, ale întreprinderii.

La sfîrșitul celor 8 ore de muncă, maistrul principal **Alexandru Laszlo** a ținut să-i felicite pe lăcătuși pentru timpul record în care au reușit să remedieze avaria.

Mica publicitate

VIND Dacia 1 100 perfectă stare 36 000 km. Floresc, str. Constructorul bl. A sc. 1 ap. 3 Petroșani.

VIND casă și pian, Lupeni 6 August 9. Informații Mașek Teodor, Lupeni Minerilor 36.

VIND casă str. 6 August nr. 15 Lupeni, lîngă farmacie.

VIND mașină Gordin. Vulcan, str. Aleea Crizantemelor bloc 6 sc. II ap. 16.

PIERDUT legitimație de serviciu pe numele Giurea Vasile, eliberată de E.M. Aninoasa. O declar nulă.

FAMILIA Horincaru anunță cu adîncă durere încetarea din viață a scumpului lor soț, tată și bunic, Ioan Horincaru. Inhumarea va avea loc azi, 30 septembrie 1973, orele 15, din str. Măgura nr. 18 Petroșani.

ULTIMELE ȘTIRI Sr Ultimele știri Sr Ultimele știri

De peste hotare

Dezbaterile din cadrul Adunării Generale a O.N.U.

NAȚIUNILE UNITE 29 — Trimisul special Agerpres, Victor Martalogu, transmite: In încheierea primei săptămîni a dezbaterilor de politică generală din cadrul Adunării Generale a O.N.U. au luat cuvîntul reprezentanții Zambiei, Uruguayului, Bahreinului, Columbiei, Gabonului, Turciei, Albaniei Senegalului, Arabiei Saudite, Tanzaniei, Spaniei și Sierei Leone.

In intervenția sa, ministrul de externe zambian, Elijah Mudenda, a subliniat importanța deosebită a destinderii, apreciind că obiectivul principal al statelor membre ale O.N.U. trebuie să-l constituie întărirea păcii și securității internaționale.

Remarcînd rezultatele slabe realizate în domeniul dezarmării ministrul de externe al Uruguayului, Juan Carlos Blanco, a lansat un apel pentru utilizarea în scopuri pașnice a energiei nucleare.

Referindu-se la problemele cu care sînt confruntate țările în curs de dezvoltare, ministrul de externe columbian, Alfredo Vasquez Carriosa, a apreciat că speranțele de dezvoltare ale acestor state nu vor fi împlinite dacă nu va fi realizată o nouă diviziune internațională a comerțului, prevăzîndu-se, totodată, un acces mai liber al produselor lor de export pe piețele mondiale. Ministrul columbian a reafirmat dreptul țărilor în curs de dezvoltare de a-și redobîndi resursele naturale, concesionate altor state în baza unor acorduri cu caracter colonial.

Ministrul de externe turc, Haluk Bayulken, a relevat, la rîndul său, evoluția spre progres și destindere caracteristică ultimilor ani, care deși lentă, — a spus el — oferă motive de satisfacție și optimism. Bayulken a amintit, în context, realizările înregistrate în direcția convocării Conferinței general-europene pentru securitate și cooperare. Referindu-se la situația din Cipru, ministrul turc a exprimat speranța că negocierile inter-comunitare lărgite vor avea rezultate acceptabile pentru toate părțile interesate și vor fi de natură să elimine pentru totdeauna situația potențial explozivă din insulă.

Necesitatea reducerii decalajului economic dintre țările industrializate și cele în curs de dezvoltare a fost subliniată și de ministrul de externe al Sierei Leone, Desmond Luke.

Întîlnire Richard Nixon — Willy Brandt

WASHINGTON 29 (Agerpres). — Cancelarul vest-german Willy Brandt, aflat în Statele Unite cu ocazia celei de-a 28-a sesiuni a Adunării Generale a Organizației Națiunilor Unite, a fost primit, sîmbătă, la Casa Albă, de președintele Richard Nixon.

HELSINKI

Deschiderea lucrărilor Conferinței internaționale de solidaritate cu lupta poporului din Chile

HELSINKI 29 (Agerpres). — In Capitala Finlandei s-au deschis, sîmbătă, lucrările Conferinței internaționale de solidaritate cu lupta poporului din Chile. Conferința a fost organizată de un comitet de inițiativă finlandez, care grupează reprezentanți ai majorității partidelor politice din Finlanda, și de Secretariatul Consiliului Mondial al Păcii. Iau parte un mare număr de delegați din circa 50 de țări. In rîndul participanților chilieni se află fiica lui Salvador Allende, Isabel. Din România, la conferință participă o delegație a Comitetului Național pentru Apărarea Păcii, formată din Sanda Ranghet, secretar al Comitetului și prof. pniv. dr. Paul Alexandru Georgescu.

Cosmonauții de pe „Soiuz-12" s-au înapoiat pe Pămînt

MOSCOVA 29 (Agerpres). — Incheindu-și programul de activități la bordul navei cosmice „Soiuz-12", cosmonauții sovietici Vasili Lazarev și Oleg Makarov s-au înapoiat pe Pămînt — transmite Agenția TASS.

La ora 14,34 (ora Moscovei), aparatul de coborîre al cosmonavei a efectuat o aterizare lină, la 400 kilometri sud-vest de orașul Karaganda, din Kazahstan. Cosmonauții se simt bine.

In cursul zborului orbital, au fost efectuate experimentele planificate și au fost verificate sistemele de bord perfecționate, menționează agenția. In cursul activității de manevrare, orientare și stabilizare a navei a fost pusă la punct dirijarea automată și manuală în diferite regimuri de zbor. Conform programului, cosmonauții au efectuat spectrofotografierea fenomenelor naturale. După încheierea experimentelor, au avut loc operațiunile de pregătire a cosmonavei în vederea întoarcerii pe Pămînt.

Inainte de a coborî de pe orbită, echipajul a orientat nava și, la momentul stabilit, a pus în funcțiune instalația motoare de frînare. La oprirea motorului s-a produs separarea compartimentelor navei, iar aparatul de coborîre a intrat pe traiectoria descendentă.

La înălțimea de 7,5 kilometri, a fost pus în funcțiune sistemul de parașutare, iar în imediata apropiere a Pămîntului au început să funcționeze motoarele de aterizare lină. Astfel, aparatul de coborîre a aterizat lin în regiunea stabilită.

Pe tot parcursul zborului, sistemele agregatului și aparatajul științific al navei „Soiuz-12" au funcționat ireproșabil.

Examenul medical la care au fost supuși cosmonauții chiar la locul aterizării a arătat că starea sănătății lor este bună.

Zborul lui „Soiuz-12" a durat două zile.

CAIRO

Cuvîntarea președintelui R.A. Egipt, Anwar Sadat, la reuniunea consacrată comemorării a trei ani de la moartea lui Nasser

CAIRO 29 (Agerpres). — La Cairo, a avut loc, în prezența președintelui R.A. Egipt, Anwar Sadat, o reuniune comună a Comitetului Central al Uniunii Socialiste Arabe și a Adunării Poporului, consacrată comemorării a trei ani de la moartea lui Gamal Abdel Nasser.

Șeful statului egiptean, Anwar Sadat, a evocat, în discursul său, personalitatea lui Gamal Abdel Nasser, devotamentul acestuia față de cauza țării sale.

După ce a subliniat hotărîrea poporului egiptean de a merge înainte spre realizarea obiectivelor sale, președintele Sadat a spus: „Eliberarea teritoriilor ocupate este sarcina noastră principală". Anwar Sadat a definit, în continuare, ca obiective ale poporului egiptean continuarea dezvoltării generale a țării, a transformărilor sociale în interesul maselor, adîncirea democrației.

In ce privește realizarea uniunii cu Libia, președintele egiptean a arătat că aceasta trebuie să se înfăptuiască „pe bazele cele mai solide și cele mai adecvate".

EVOLUȚIA SITUAȚIEI DIN CHILE

● Acțiunile represive, numeroasele percheziții urmăresc arestarea celorlalți conducători ai Unității Populare

SANTIAGO DE CHILE 29 (Agerpres). — La aproape trei săptămîni de la lovitura de stat militară, Chile continuă să rămînă sub regimul stării de urgență. Forțele armate subordonate juntei, care și-a asumat puterea supremă în stat, desfășoară ample acțiuni în vederea arestării principalilor conducători politici și sindicali care au făcut parte sau au susținut guvernul de Unitate Populară.

Acțiunile represive și numeroasele percheziții, care se desfășoară atît în capitală, cît și în restul țării, au drept scop arestarea celorlalți conducători ai Unității Populare, întrucît guvernul militar se teme că aceștia vor organiza, într-o rețea unică, nucleele de rezistență, subliniază agenția France Presse.

Generalul Cezar Mendoza, directorul general al corpului de carabinieri și membru al juntei, a recunoscut, într-un interviu, că „în țară continuă să existe focare de rezistență, deși armata a luat toate măsurile necesare".

In Anzi, au loc ciocniri scurte, dar violente, între forțele armate și grupuri de adepți ai Unității Populare. Autoritățile militare apreciază că în pădurile din zona montană peste 3 000 de susținători ai Unității Populare acționează împotriva trupelor juntei. Agenția Associated Press relatează că în apropierea orașului Panguipulli, la 900 kilometri sud de capitală, grupuri armate rezistă, de asemenea, împotriva operațiunilor lansate de unități militare.

Proteste în întreaga lume împotriva persecuțiilor la care sînt supuși patrioții chilieni

MOSCOVA 29 (Agerpres). — După cum informează agenția TASS, Comitetul Central al Partidului Comunist al Uniunii Sovietice a dat publicității, sîmbătă, o declarație în care protestează împotriva actelor de ilegalitate și samavolnicie din Chile, împotriva persecutării patrioților.

In declarație se adresează, totodată, un apel către forțele democratice și progresiste din lume de a se ridica în apărarea tuturor democraților din Chile, pentru a nu permite reprimarea fizică a lui Luis Corvalan, secretar general al Partidului Comunist din Chile, neobosit luptător pentru pace, democrație și progres social, pentru interesele vitale ale oamenilor muncii chilieni.

★

ROMA 29 — Corespondentul Agerpres, Radu Bogdan, transmite: Adresîndu-ne tuturor democraților întregii opinii publice, forțele politice și sindicale din Italia, Biroul Politic al Partidului Comunist Italian, face un apel pentru a se exprima cu și mai multă forță protestul împotriva regimului reacționar și a se manifesta solidaritatea activă cu toți democrații chilieni arestați. Cerem guvernului italian — se spune în document — să facă uz de întreaga sa autoritate pentru a garanta integritatea și viața tovarășului Luis Corvalan și a tuturor prizonierilor politici chilieni.

★

BRUXELLES 29 (Agerpres). — Intr-un comunicat dat publicității la Bruxelles, Biroul Politic al Partidului Comunist din Belgia cere guvernului belgian să nu acorde nici un fel de sprijin regimului militar din Chile. In document se face apel la toate forțele progresiste din țară să acționeze pentru a determina încetarea represaliilor juntei militare împotriva Frontului Unității Populare și a cercurilor progresiste din Chile.

Totodată, la Bruxelles a avut loc o manifestație contra noului regim chilian. Au luat parte 2 000 de persoane, între care — precizează agenția France Presse — mai multe personalități belgiene.

★

NEW YORK 29 (Agerpres). — Președintele național al Partidului Comunist din S.U.A., Henry Winston, și secretarul general al partidului, Gus Hall, au cerut începerea unei campanii de masă de proteste împotriva pericolului ca junta militară din Chile să atenteze la viața secretarului general al P.C. din Chile, Luis Corvalan.

★

PARIS 29 (Agerpres). — Secretarul general al Partidului Comunist Francez, Georges Marchais, a făcut, în cadrul unui articol publicat sîmbătă, în ziarul „l'Humanite", un apel în sprijinul organizării unei ample campanii pentru eliberarea secretarului general al P.C. din Chile, Luis Corvalan, arestat de junta militară. „Pentru a-l salva pe secretarul general al Partidului Comunist din Chile, Luis Corvalan, care a fost arestat, și pe toți cei asupra cărora planează pericolul, este necesar ca oamenii muncii, întregul popor francez, să desfășoare și mai larg mișcarea de protest și de solidaritate" — arată Georges Marchais.

Mitingul de la Havana

HAVANA 29 (Agerpres). — La Havana a avut loc un miting consacrat celei de-a 13-aniversări a înființării Comitetelor pentru apărarea revoluției — cea mai largă organizație de masă din Cuba, și în semn de solidaritate cu poporul chilian.

Luînd cuvîntul Fidel Castro, prim-secretar al C.C. al P.C. din Cuba, primul ministru al Guvernului revoluționar, a condamnat cu fermitate lovitura militară de stat și actele antipopulare ale juntei militare din Chile, exprimînd solidaritatea poporului cubanez cu patrioții chilieni.

La miting a luat, de asemenea, cuvîntul fiica lui Salvador Allende, Beatrice Allende.

Alte state au recunoscut Guineea-Bissau

GUINEEA-BISSAU 29 (Agerpres). — Noul stat african — Republica Guineea-Bissau — a mai fost recunoscut de către Egipt, Etiopia, Tunisia, Maroc, Zair, Camerun, Uganda, Burundi, Niger și de către Guvernul Regal de Uniune Națională al Cambodgiei. Recunoscînd oficial Republica Guineea-Bissau, guvernul sudanez a anunțat, totodată, că va sprijini eforturile acestui stat de a fi admis în O.N.U.

Mesajul lui Norodom Sianuk adresat secretarului general al O.N.U.

NAȚIUNILE UNITE 29 (Agerpres). — Norodom Sianuk, șeful statului Cambodgia, președintele Frontului Unit Național al Cambodgiei, a adresat secretarului general al O.N.U. un mesaj, în care, relevînd realitățile din Cambodgia și atitudinea adoptată cu privire la această țară de participanții la Conferința la nivel înalt a țărilor nealiniate, desfășurată în perioada 5—9 septembrie a.c. la Alger, cere ca pe agenda lucrărilor Adunării Generale a O.N.U. să fie inclusă problema restabilirii drepturilor legitime ale Guvernului Regal de Uniune Națională al Cambodgiei în Organizația Națiunilor Unite.

La Cererea a 19 state membre ale O.N.U., între care și România, mesajul lui Norodom Sianuk a fost distribuit ca document oficial al celei de-a 28-a sesiuni a Adunării Generale a O.N.U.

Luptele din Cambodgia

Puternice presiuni exercitate de forțele patriotice împotriva pozițiilor lonnoliste

CAMBODGIA 29 (Agerpres). — Unități ale forțelor patriotice cambodgiene au lansat, sîmbătă, atacuri asupra pozițiilor trupelor regimului de la Pnom Penh situate la nord și la sud de capitala khmeră. In cursul zilei precedente patrioții au silit forțele lonnoliste să evacueze două poziții strategice — Dei Kraham și Spean Bak — din zona meridională a perimetrului defensiv al Pnom Penhului și au distrus fortificațiile inamicului din localitatea Prak Kampoes, situată la 10 kilometri de capitala cambodgiană.

Alte lupte au avut loc, sîmbătă, în regiunea localității Vihear Suor, oraș situat la 20 kilometri nord-est de Pnom Penh, pe malul opus al Mekongului. Aici, pozițiile lonnoliste s-au aflat timp de trei săptămîni sub un intens tir de artilerie al patrioților, iar încercările unor coloane militare ale regimului de la Pnom Penh de a realiza joncțiunea cu unitățile din Vihear Suor s-au lovit de rezistența dîrză a forțelor patriotice, care controlează principalele drumuri de acces spre localitate. Angajamente militare s-au semnalat, de asemenea, în zona Kompong Tuol, la circa 20 kilometri sud-vest de capitală, într-un perimetru care cuprinde importanta intersecție a șoselei naționale nr. 3 cu drumul nr. 38.

★

CAMBODGIA 29 (Agerpres). — Forțele patriotice au cucerit două poziții inamice întărite, la 11 kilometri sud de Pnom Penh. Comandantul celor două poziții evacuate a declarat agenției U.P.I.: „In ultimele 20 de zile, am avut 20 de morți, 120 răniți, iar o parte din oamenii ce ne-au fost trimiși ca întăriri au dezertat". Alte unități lonnoliste de pe centura exterioară de apărare a Pnom Penhului au trebuit să se retragă cu cîteva sute de metri ca urmare a presiunii exercitate de forțele patriotice, într-o zonă situată la 19 kilometri sud-est de capitală.

Pe scurt

● La Academia de Științe a R.P. Ungare a avut loc o conferință internațională a istoricilor cu tema: „Istoriografia celui de-al II-lea război mondial în Europa de est și centrală". Din România la conferință a participat o delegație condusă de istoricul G. Zaharia.

● La Bratislava au luat sfîrșit lucrările celui de-al II-lea simpozion internațional consacrat Construcției de locuințe și mediului urban. Au luat parte arhitecți din 10 țări socialiste, printre care și România. Participanții au realizat un larg schimb de experiență cu privire la sarcinile care revin arhitecturii în crearea unui mediu ambiant sănătos și optimist, în condițiile revoluției tehnico-științifice contemporane.

● Ca urmare a ploilor persistente, care au provocat mari inundații, într-o regiune situată în sud-vestul Insulei Java, peste 25 000 de persoane au trebuit să fie evacuate cu ajutorul militarilor și al organizațiilor de Cruce Roșie.

● Un nou zăcămînt de petrol a fost descoperit în Marea Nordului, în zona platoului continental al Marii Britanii, la aproximativ 125 km nord-est de Insulele Shetland, la o adîncime de 3 200 metri.

● Cu prilejul împlinirii a 20 de ani de la formarea grupelor de luptă — unități armate ale muncitorilor —, la Berlin a avut loc, sîmbătă, un miting la care a luat cuvîntul Erich Honecker, prim-secretar al C.C. al P.S.U.G. El a evidențiat cotitura care s-a produs în relațiile internaționale în direcția păcii și a coexistenței pașnice, subliniind că în fața dorinței popoarelor de a trăi în pace și libertate se deschide o perspectivă reală.

● Uniunea Internațională a Telecomunicațiilor a anunțat, vineri, la Geneva, că delegațiile Portugaliei și Republicii Sud-Africane au fost excluse de la lucrările conferinței acestei organizații, care se desfășoară în prezent la Torremolinos, în Spania.

Cererea de excludere a fost prezentată de 32 de state africane și acceptată de marea majoritate a delegațiilor prezente. Conferința a hotărît apoi excluderea celor două țări de la toate reuniunile U.I.T.

● Celebra pînză a lui Leonardo da Vinci, Gioconda, va părăsi anul viitor Parisul, urmînd să fie expusă în Japonia. De altfel, nu este pentru prima dată cînd Mona Lisa părăsește Luvrul; în 1963, capodopera artistului renascentist călătorise în Statele Unite.

Sediu al P.C. din Japonia atacat de elemente extremiste

TOKIO 29 — Corespondentul Agerpres, Florea Țuiu, transmite: Sediul din Kumamoto (Insula Kyushu) al Partidului Comunist din Japonia a fost atacat, vineri după-amiază, de elemente extremiste aparținînd, potrivit informațiilor date de poliție, organizației de dreapta care a pus la cale, cu cîtva timp în urmă, atentatul împotriva vieții președintelui Prezidiului C.C. al P.C.J., Kenji Miyamoto.

Extremiștii au aruncat în sediul P.C.J., din goana automobilului, o bombă artizanală. Nu au fost înregistrate victime.

◆

Declarațiile premierului indian Indira Gandhi

DELHI 29 — Corespondentul Agerpres, Ion Puținelu, transmite: Luînd cuvîntul la o întrunire publică desfășurată în orașul Srinagar, premierul indian, Indira Gandhi, și-a exprimat convingerea că perspectivele bune ale recoltei din acest an vor permite soluționarea unor probleme dificile în aprovizionarea cu alimente, relevînd, în același timp, că guvernul urmărește asigurarea cerințelor de bază ale populației. Șeful guvernului indian a subliniat necesitatea intensificării eforturilor în vederea creșterii producției și a impulsionării ritmului de dezvoltare a țării în toate domeniile.

Recordul de la Dukla

(Urmare din pag. 1)

ment dat, însă, combina noastră a pătruns într-un strat ceva mai gros decît cele cu care ne obișnuisem. Aceasta ne-a bucurat și am hotărît să reglăm ritmul muncii noastre, efortul nostru, cu cel al mașinii, să rămînem peste orele înscrise în program. Și așa, omul și mașina, sprijinindu-ne și înțelegîndu-ne perfect, am reușit să facem ceea ce nu a mai făcut nimeni înaintea noastră.

Recordul de la mina Dukla nu este un caz izolat. Astfel anul trecut ca și în cursul acestui an, în R. S. Cehoslovacă au fost înregistrate dese cazuri de depășire a celor mai bune performanțe naționale și internaționale înregistrate la extracția cărbunelui. Marea armată a minerilor țării, care se mîndrește, pe drept, cu tradiția ei de muncă, cu experiența înaintată, a înțeles sensul profund al apelului lansat de partidul comunist de a se munci intens în această ramură de bază a economiei naționale pentru a asigura, într-un timp cît mai scurt posibil, echilibrarea balanței de combustibil a țării. Pentru ca cele 109 milioane tone de cărbune și lignit cîte s-au extras anul trecut — cantitatea ce plasează Cehoslovacia socialistă printre țările fruntașe ale lumii în extracția de cărbune — nu satisfac pe deplin cerințele interne, mereu în creștere, de combustibil și obligațiile de export, îndeosebi în ce privește cărbunele cocsificabil. Iată pentru ce, acum doi ani, după ce au fost evaluate cu atenție și răspundere toate rezervele interne de care mai dispune industria carbonifera națională a fost lansată chemarea: „Mai mult cărbune pentru patrie, pentru popor!".

Cei dintîi au răspuns minerii din marele bazin Most, de unde se extrage jumătate din producția anuală de cărbune a țării. Le-au urmat cehii și slovacii din bazinele Ostrava-Karvina, din Kladno, cei din Handlova și din Modry Kamen. Au apărut zeci de inițiative și chemări la întrecere, s-au construit așa-numitele „schimburi peste rînd" în care au intrat, voluntar, mulți mineri aflați la pensie. A fost declanșată o largă acțiune ce a urmărit perfecționarea metodelor de muncă și de conducere în toate compartimentele acestui sector industrial, de folosire intensivă, cu maximum de randament, a mijloacelor tehnice de extracție și de transport cu care sînt dotate exploatările carbonifere. Așa s-a reușit ca pe parcursul a numai doi ani cantitatea de cărbune extras să urce de la 72 milioane tone la peste 109 milioane tone. Datele statistice existente demonstrează că și anul acesta va fi înălțată diagrama realizărilor obținute în industria carboniferă la cote superioare celor din 1972. La consfătuirea muncitorilor mineri și energeticieni, desfășurată recent la Praga, s-a apreciat că sînt întrunite toate condițiile ca anul acesta din bazinele carbonifere ale Cehoslovaciei să fie extrase 115-118 milioane tone de cărbune și lignit.

Circumscrisă în cadrul acestor preocupări, fotografia ce înfățișează pe eroii de la Dukla reprezintă mai mult decît un eveniment economic — este un simbol al dăruirii în muncă al celui mai numeros detașament al clasei muncitoare cehoslovace.

Demisii din guvernul grec

ATENA 29 — Corespondentul Agerpres, Ion Badea, transmite: Al doilea vicepremier grec, Nikolaos Makarezos, care răspunde de sectorul economic, a anunțat vineri, într-o conferință de presă, demisia sa din guvern. Intrebat asupra motivelor hotărîrii sale, Makarezos a declarat că „aceasta se datorează unor recente deosebiri de păreri cu președintele Gheorghios Papadopoulos în unele probleme cu caracter economic". El a adăugat, de asemenea, că a luat această hotărîre cu numai cîteva zile înaintea depunerii jurămîntului de către guvernul Markezinis, „din dorința ca nici o dificultate să nu intervină în procedura transferării rapide, normale și integrale a puterii politice și a răspunderii".

Un comunicat oficial dat publicității vineri seară la Atena anunță că președintele Gheorghios Papadopoulos a acceptat demisiile prezentate de subsecretarul de stat pentru Problemele comerțului la Ministerul Economiei Naționale, Michael Balopoulos, și de subsecretarul de stat la Departamentul educației, Constantin Aslanidis.

FILME

DUMINICĂ, 30 SEPTEMBRIE

PETROȘANI — 7 Noiembrie: Antoniu și Cleopatra; **Republica:** Explozia; **PETRILA:** Poliția mulțumește; **LONEA — Minerul:** Adio Petersburg; **ANINOASA:** Lumea animalelor; **VULCAN:** Ultimul cartuș; **LUPENI — Cultural:** Rond de noapte; **Muncitoresc:** Queimada; **URICANI:** Cupa gloriei.

LUNI, 1 OCTOMBRIE

PETROȘANI — 7 Noiembrie: Salcîmul liliachiu; **Republica:** Alfred cel Mare; **PETRILA:** Poliția mulțumește; **LONEA — Minerul:** Poloneza de Oghinski; **ANINOASA:** Lumea animalelor; **VULCAN:** Omul nu e singur; **LUPENI — Cultural:** Imblînzirea focului; **Muncitoresc:** Queimada; **URICANI:** Cupa gloriei.

MEMENTO Sr MEMENTO

RADIO

6.00 Buletin de știri; 6.05 Concertul dimineții; 7,00 Radiojurnal; 8,00 Partidului, inima și versul; 8,10 Ilustrate muzicale; 9.00 Ora satului; 10,00 Radiomagazinul femeilor; 10,30 Succese ale discului; 11.00 Buletin de știri; 11.05 Intîlnire cu melodia populară și interpretul preferat; 11,35 Orchestra Paul Mauriat; 12.00 De toate pentru toți; 13,00 Radiojurnal; 13.45 Stele ale cîntecului; 14.00 Unda veselă; 14,30 Orchestra de muzică populară a Radioteleviziunii; 15,00 Buletin de știri; 15.15 Sport și muzică; 17,45 Ritmuri... ritmuri; 18,00 Azi, în România; 18,39 Cîntă Ileana Constantinescu și Dumitru Fărcaș; 19,00 Radiojurnal; 19.15 Estrada duminicală; 22,00 Radiojurnal; 22,30 Arii și duete din opera „Lakmé"; 22,50 Moment poetic; 23,00 Dans non-stop; 24.00 Buletin de știri; 0,03—5,00 Estrada nocturnă.

T V

DUMINICĂ, 30 Septembrie

8,00 Bună dimineața.
8,30 Cravatele Roșii.
9,25 Film serial: Daktari.
9,50 Viața satului.
11,00 Emisiune în limba maghiară.
12,30 De strajă patriei.
13,00 Album duminical.
16,20 Magazin sportiv.
● Fotbal: Polonia — Țara Galilor (preliminariile campionatului mondial).
● Deschiderea Congresului Comitetului olimpic internațional. Transmisiune de la Varna.
● Marele premiu al Europei la călărie — sărituri peste obstacole (manșa I). Inregistare de la Aachen.
18,30 Film serial: Arthur. Episodul XI.
18,55 Vetre folclorice. In zona de cîmpie a Banatului.
19.15 Publicitate.
19,20 1001 de seri: Moby Dick (VII).
19,30 Telejurnal. Săptămîna politică internă și internațională în imagini.
20,10 Reportajul săptămînii: Orașul de lîngă Teslui.
20,30 Gala lunilor — Septembrie. Toamna: Cu Elena Cernei Irina Petrescu, Dem. Rădulescu, Gică Petrescu, Virgil Ogășanu, Mihai Fotino, Corina Chiriac, Olimpia Panciu, Cristina Stamate, Gelu Colceag, Gabriel Iencek, Mihai Perșa și alții.
21,40 Romantica.
22,00 Telejurnal. Sport.

LUNI, 1 Octombrie

17,30 Curs de limbă franceză. Lecția a 62-a.
[illegible] Telex.
18,05 La ordinea zilei. Azi, județul Vrancea.
18,20 Căminul.
18,40 Canton. Orașul de pe Fluviul Perlelor.
19,00 Scena.
19,15 Publicitate.
19,20 1001 de seri: Premiul lui Donald (I).
19,30 Telejurnal. Cincinalul înainte de termen. 1973 — an hotărîtor.
20,00 Cîntecul săptămînii: „București, orașul meu" Muzica Robert Flavian: textul — Eugen Rotaru.
20,05 Ancheta TV. Apa Sîmbetei. Emisiune de Alexandru Stark.
20,35 Publicitate.
20,40 Interpretul preferat. Dumitru Bălășoiu.
20,50 Revista literar-artistică TV.
21,30 Roman foileton. Vinul roșu (Ultimul episod).
22,10 24 de ore.

Redacția și administrația ziarului: Petroșani, strada Republicii, nr. 90, telefon: 1662.

Tiparul — Intreprinderea poligrafică Hunedoara — Subunitatea Petroșani 40 396